Haydutların Şefi Kim?
Polis hafiyesi (X:9) un fevkalâde maceraları satışa çıktı

HABER

Pardayanlar
Mişel Zevakonun En meraklı romanı Yakında "HABER„ de Forma halinde verilecektir

5 kuruş · Telefon: 23872 | 28 Ağustos 1935 Çarşamba | Sene: 4 - Sayı: 1308

Fransa, İtalyaya taraftar oluyor

Fransızlar İtalyaya zecr tedbirler kullanmak istemiyo

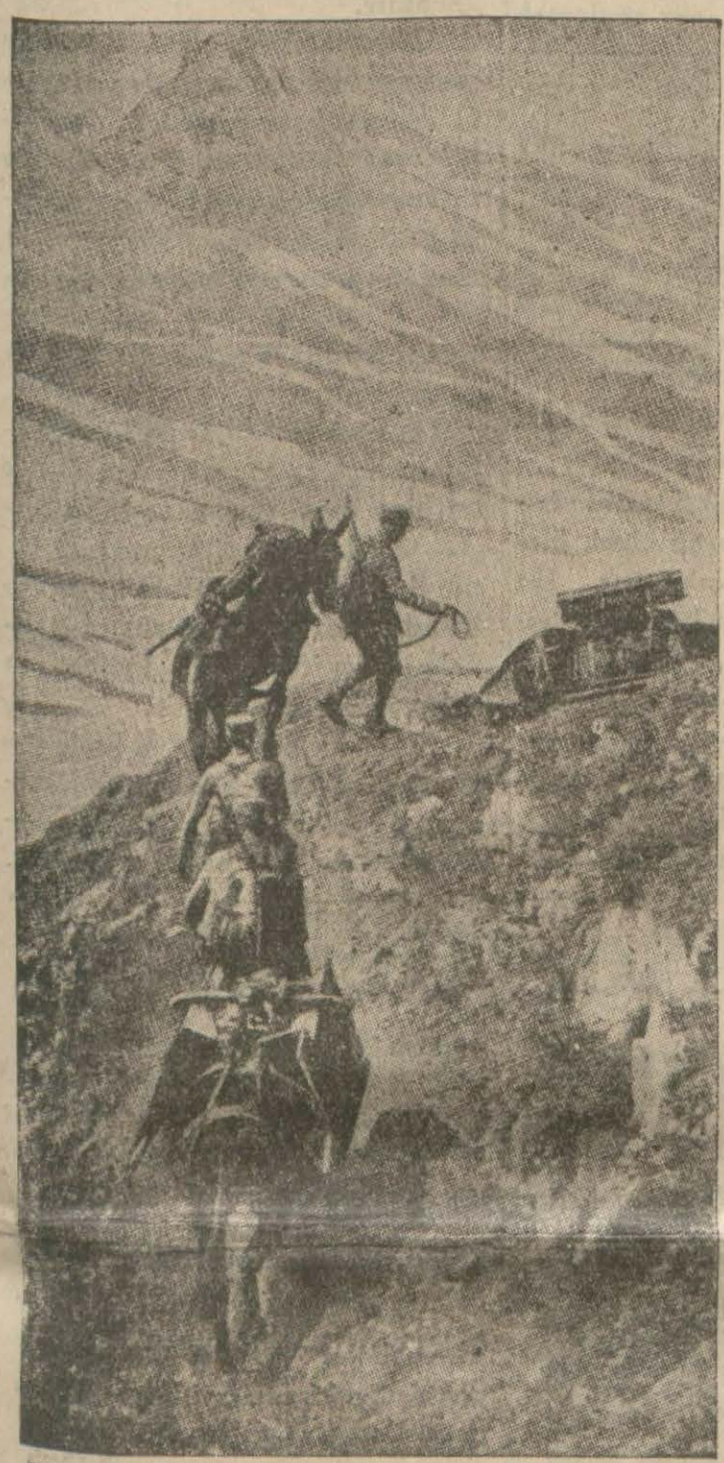

Musolini'nin başkanlığındaki son İtalyan manevralarından bugünkü posta ile gelen bir resim
(Yazıları dördüncüde)

İtalyaya karşı alınacak "zecrî„ tedbirler nelerdir?

Bir İngiliz muharriri bunu etrafile anlatıyor

Rusyadan başka bütün devletlere bunlar tatbik edilir

Bu sabahki posta ile gelen "Sunday Express„ gazetesinde Basil Murray isimli bir İngiliz muharriri Uluslar Kurumunun harbeden devlete karşı alacağı "zecrî tedbirlerin„ ne demek olduğunu anlatan bir makale yazmıştır.

"Bir kanuna boyun eğdirmek için tatbik edilecek ceza mahiyetinde„ olan bu tedbirleri İngiliz muharriri üçe ayırmakta ve hepsinin tesirini ayrı ayrı mülâhaza etmektedir.

Umumî mânada ekonomik cezaî tedbir, bir milleti harbetmekten yahut bir muahedeyi bozmaktan — maddî kuvvet kullanmaksızın — menetmektir. Bu da bu milleti harpte kendisine lâzım olan harp levazımından, yahut bu levazımı harp sahnesine sevketme yollarından mahrum etmekle olur.

İngiliz muharriri diyor ki:

"Rusyadan başka hiçbir memleket, bugünkü harplerde lâzım olacak ham maddeleri kendi hudutları dahilinde tamamen sahip değildir!... Habeşistan da dahil olduğu halde birçok memleket-

(Devamı 2 ncide)

Ordudaki terfiler

Terfi eden generallerden:
Ali Salt ve Hâlis

Ankara, 27 — Ordu terfi listesi tastik edilerek gelmiştir. Liste yarından itibaren kolordulara telgrafla bildirilmeğe başlanacaktır.

Haber verildiğine göre İstan komutanı General Halis, yedi kolordu komutanı General Ga ve ikinci kolordu komutanı Ge ral Sabit Korgeneral olanlar sındadır. Erkâniharp albaylar dan (miralaylarmdan) Yusuf ya, Nuri, Muharrem Mazlûm, yüp Sabri de tümgeneral olmu dır.

Bundan başka ordu espek Orgeneral Ali Saidin Askerî raya, jandarma umum komu General Kâzımm üçüncü ordu fettişliğine, dördüncü kolordu mutanı General Nacinin de ja darma umum komutanlığma yin edildiği söylenmektedir.

FLORYA
Deniz evinde Dünkü toplantı

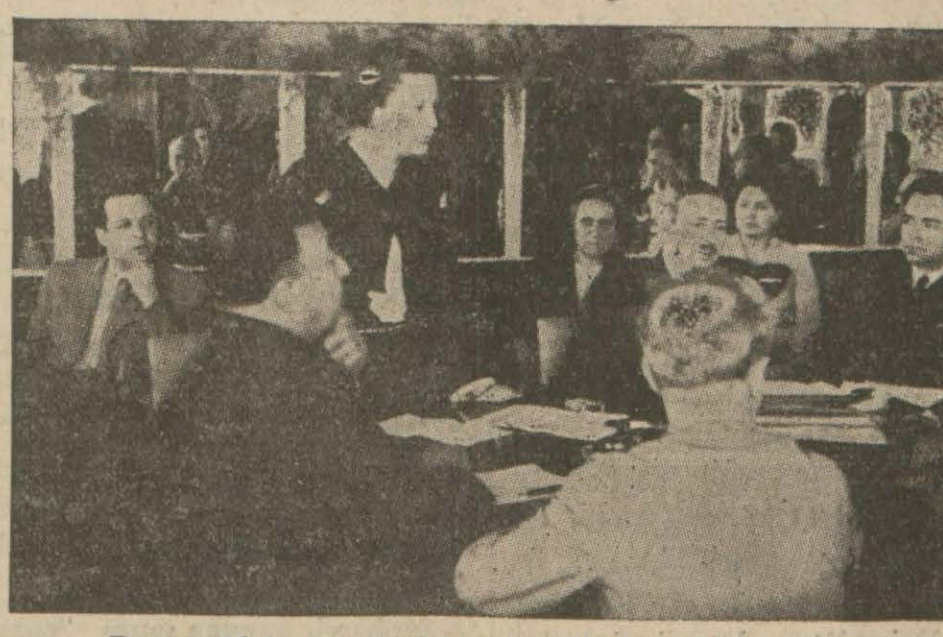

Bayan Afet gazetecilere tarihimize dair yapılan incelcmeleri anlatırken

(Yazısı 2 inci sayfada)

Bugünkü kaza

Bir çocuk, üçüncü kattan düştü

Kurtkapı Çiftegelinler caddesi 27 numarada Üsküyi isminde 11 yaşında bir çocuk bu sabah saat 10,5 da üçüncü katta taraçada oynarken bahçeye düşmüş ağır surette yaralanmıştır.

Yaralı çocuk Haseki hastanesine kaldırılmış, tahkikata başlanmıştır.

Kazaya uğrayan çocuk iyileşmektedir.

(2584) (*100*)

Balıkpazarında yaralama

Bu sabah saat 10,30 da Beyoğlu Balıkpazarında bir yaralama vakası olmuştur. Haydar isminde bir seyyar satıcı, Fahri isminde bir seyyar simitçiyi bıçakla hafif surette yaralamıştır.

Fahri yakalanmıştır.

(4831) (*50*)

Bir hırsız Kaçmak isterken Boğuldu

Beyazıtta hırsızlık yapan Mehmet isminde biri dün Kadıköyüne götürülmek üzere Moda vapuruna bindirilmiştir. Mehmet, mevcutlu olarak götürülüyordu. Vapur iskeleden ayrıldıktan biraz sonra hırsız memurun elinden kurtulmak üzere kendisini denize atmış, iyi yüzme bilmediğinden boğulmuştur.

Dünya hava konferansı

Belgrad, (Özel) — 30 dan fazla milletin iştirâk edeceği "Dünya Hava konferansı„ eylûlün altısından itibaren Yugoslavyada Dubrovnikte toplanacaktır.

Arnavutlukta Mahkûm olanların isim listesi

Tiran, 27 — Arnavutluktaki Fieri isyanı tamamiyle bastırılmıştır. Hükûmet kuvvetleri duruma hâkimdir.

Tira, 27 (Özel) — Son isyan hâdisesi suçuyla divanıharbe verilen ve mahkûm olanların isimlerini bildiriyoruz:

İdama mahkûm olup, kurşuna dizilenler:

Jandarma çavuşu Hüseyin Bektaş, jandarma onbaşılarından Kiryako Hiso ve Nue Brosi, jandarma neferlerinden Ahmet İsmail Halil Bektaş, Hüseyin Ramazan, Abdurrahman Zelka, Nazif Rüstem, Sinan Bekir, Rıza Hamza, Abidin Hasan.

101 seneye mahkûm olanlar:

(Devamı 2 incide)

Barbarostan İNTİKAM!
DENİZ kahramanlıkları ROMANI
Pek yakında HABER'de başlıyor

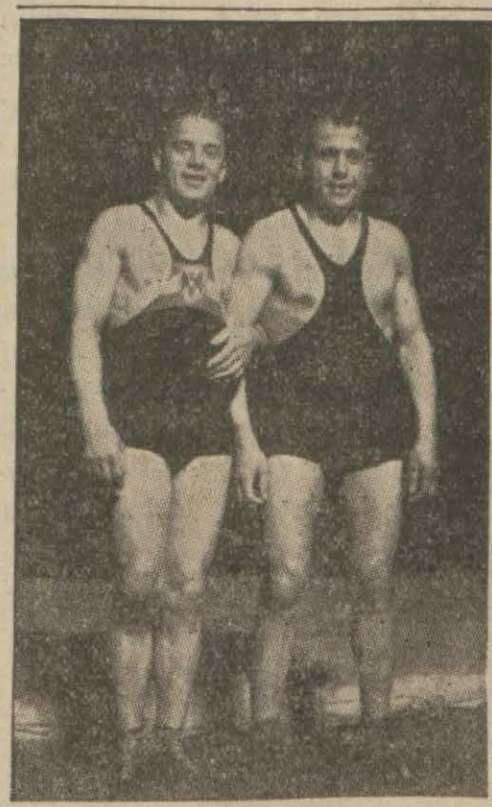

Ankaralı Hüseyin ve rakibi

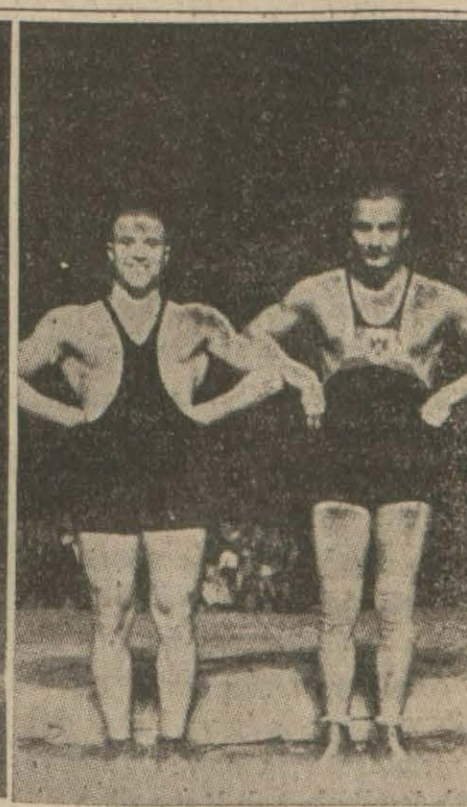

Mersinli Ahmet ve rakibi

Dünkü güreşlerin, netlcesini ve diğer spor yazılarımızı 7 nci sayfada okuyunuz

Küçük andlaşma toplantısı

Yarın Bled'de neler görüşülecek?

Belgrat, 27 — Küçük andlaşma konferansı yarın Yugoslavyanın Bled şehrinde toplanacaktır.

Yugoslav baş ve dış bakanı Stoyadinoviç, Çekoslovak dış bakanı Benes ve Romanya dış bakanı Titülesko yarın Bled'de bulunacaklardır. ?

* * *

Belgrad (Özel) — Yarın Bledde toplanacak Küçük İtilâf konferansı, şimdiye kadar bu itilâfın tarihinde yapılmış konferansların en önemlilerinden biri olacaktır, deniyor.

Çekoslovak Dış Bakanı Benes, bu konferansta Moskova ziyaretinin neticelerini anlatacak ve Küçük İtilâf ile Sovyet Rusyanın müstakbel münasebatı hakkında müşavereler olacaktır.

Bundan başka, Almanyanın pek taraftar olmadığı Tuna misakı ve Avusturya meselesinin konuşulması pek tabiîdir.

Küçük İtilâf Devletleri, İtalya - Habeş anlaşmazlığı ile ilgili olmamakla beraber, bunun Uluslar Kurumuna olan tesiri Bledde konuşulacaktır.

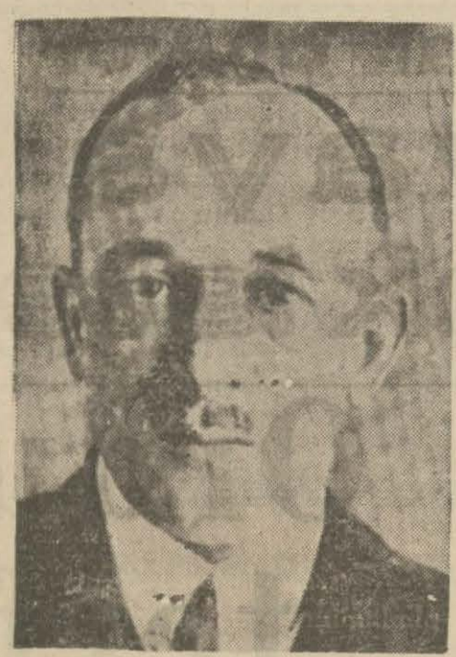

Benes

Çünkü Küçük İtilâf devletlerinin üçü de Uluslar Kurumu âzasındandır.

Bu ay Yugoslavyada diplomatik bir merkez haline gelmiş olan Bled, gazeteciler, dipolmatlar ve onların sekreterleriyle dolmuştur.

İtalyaya karşı alınacak zecrî tedbirler nelerdir?

(Baştarafı 1 incide)

lerin, gerek istihsal, gerek ithal ettiği o ham mevaddı, tahrip veya nakil vasıtasi haline getirecek fabrikaları yoktur.

"Harpte ilk lâzım olacak şey silâhtır. Bu yüzden ekonomik zecrî tedbirin ilk şekli, harbeden bir millete silâh ihracatını yasak etmek olur.

"Bugün bütün dünyada, büyük ölçüde madern silâhlar imal eden memleketler yalnız on iki tane kadardır. Eğer bu memleketler, kendilerinin haricinde kalan bir millete silâh vermemeği kararlaştırırlarsa, o millet harbedemez.

"Son seneler içinde böyle bir takyid üç senedenberi Bolivya ve Paragvay arasındaki harbı durdurmak için yapıldı.

"Fakat iki nokta gözönünde tutulmalıdır.Uluslar Kurumu, kendisine âza olmıyan Almanya, Japonya ve Amerika gibi üç büyük silâh imalâtçısı dışarıda dururken bu "cezaî ekonomik tedbiri,, tatbik edemez. Ve bu birinci şekil, İtalya gibi kendi cephanesini yapabilen memlekete karşı değersiz bir tedbirdir...

"İkinci cezaî tedbir şekli, daha müessirdir. Ve aynı tesirle her hangi devlete karşı tatbik edilebilir. Bu da, silâh imalâtı için kullanılan ham maddeleri, harbeden millete göndermeyi menetmektir.

"Yedi yıl önce Şili, nitrat ihracatını yasak etseydi, herhangi memleketin harbe girişmesine mâni olabilirdi. Nitrat dünya inhisarı Şilinin elindeydi. Ve nitrat çok patlayıcı maddeler imalinde kullanılan esaslı bir maddedir.

"Nitratlar, bugün havadan sentetik surette yapılıyor. Fakat çok az memleketlerin malik olduğu ve silâh imalinde pek lâzım olan diğer maddeler, madenler vardır.

"Dünyanın nikele olan ihtiyacının onda dokuzu Kanadadan geliyor.

"Çin, dünya antimuanının üçte ikisine sahiptir...

"Bütün bunlar modern silâhların imaline yarayan şeylerdir. Bu gibi ham maddeleri çıkaranlar arasında, bu maddeleri, harbedecek millete göndermemek hususunda bir anlaşma olursa ve tatbik edebilirlerse, o millet kat'iyyen harbedemez...

"Bu noktada Amerika ile İngiltere ittifak ederse Sovyet Rusyadan başka herhangi bir milleti felce uğratabilirler...,,

İngiliz muharriri burada Umumî harp safhalarını hatırlıyarak, hattâ bu şekilde bile muharip devletlerin mutavassıtlarla iş gördüklerini, umumî ablukanın fayda göstermediğini ve Almanyanın harp devam ettiği müddetçe ham maddelerini bitaraf memleketler vasıtasile pekâlâ aldığını yazmaktadır.

Muharrir bundan sonra "cezaî ekonomik tedbirlerin,, üçüncü şeklini anlatarak diyor ki:

"Üçüncü şekil, ikinci şeklin daha genişletilmesinden ibarettir, fakat aynı mahzurlara maruzdur. Bu şekil, harp mevaddiyle birlikte, harbeden millete yiyecek dahi göndermemektir...,,

Muharrir bundan sonra daha ince bir diğer tedbirler serisi daha olduğunu anlatıyor. Meselâ harbeden milletin dışarıdan herhangi şey almasını temin edebilecek finansal (malî) kuvvetini kırmanın bunlardan biri olduğunu söylüyor.

Bir Avusturya önderi

Otomobil kazası geçirdi

Viyana, 27 — İç İşleri Bakanı Fey bir otomobil kazası neticesinde ağır surette yaralanmıştır.

Eski Yunan kralı Balkan andlaşmasına taraftar

Atinadan bildirildiğine göre, Ellimismos gazetesi, eski kral Jorjun bir diyevini neşretmektedir. Kral diyor ki:

"Balkan paktı, Yunanistanın durumunu pek ziyade kuvvetlendirmiştir. Balkan devletleriyle dostluk hayatı bir lüzumdur.

"Kendi arzumu yerine getirmek için değil, fakat ülkeme hizmet etmek için Yunanistana dönmeliyim.,,

Atinada çıkan hükûmetçi Praiyo gazetesinin yazdığına göre, Yunan baş bakanı Çaldaris on Eylülde Alman kaplıcalarından Atinaya dönecektir. Arkadaşlarına kendisni için bir karşılama yapılmamasını yazmıştır.

Yunan dış bakanı Maksimos, Cenevre toplantısına iştirak için pazar günü yola çıkacaktır.

Eski Yunan kralı Jorjla Yunan finans bakanı Pezmazoğlu Londrada bugün bir mülâkat yapmaktadırlar.

—o—

Bulgaristandan kaçan Türkler

Bu sabah Jurnal Doryan gazetesinde şu havadisi okuduk:

Edirneden haber verildiğine göre, 19 Bulgaristanlı Türk, evvelki gün Akpınar ve Kanyaklar hudut karakollarımıza iltica etmişlerdir.

Bulgar kabinesi

Sofya, 28 (Özel) — Bulgar hükûmeti tehlikeli bir buhran geçirmektedir. Hazırlanmakta olan yeni kanunu esasinin bazı noktaları bir ikilik doğurmuştur. Bu sebepten dolayı Toşef kabinesinin istifa etmesi, ve yeni kabinenin nazırlardan Köseivanof, veya General Radef tarafından kurulması bekleniyor.

Eski posta müdürlerinin muhakemesi

Ankara, 27 — Eski posta ve telgraf genel direktörü Fahri ile arkadaşlarının duruşmalarına bugün devam edildi.

Maznunların vekilleri eski hükümde israrla müvekkillerinin beraetlerini istediler. Neticede duruşma naksı ilâmiyle beraber muhakeme evrakının da okunması ve yeniden karar verilmesi için yarına bırakıldı.

—o—

Denizde can ve malın korunması için

Ankara, 27 — Ekonomi Bakanlığı denizde hayat ve malın korunması için büyük bir kanun lâyihası hazırlamıştır.

Bundan sonra gemilerde kullanılacak adamlar imtihana tâbi tutulacaklardır. Gemilerin muayeneleri beynelmilel esaslara göre yeni şekiller dahilinde yapılacaktır. Patlayıcı maddeler taşıyan gemiler için hususî hükümler kabul edilecektir.

Florya denizevinde dünkü toplantı

Dün İçişleri Bakanı Şükrü Kaya, Türk tarihi inceleme kurulunun son çalışmalarını Türk gazetecilerine yakınen göstermek, ve tarih kurulu üyeleriyle gazetecileri tanıştırmak için Floryadaki deniz evinde bir toplantı tertip etmiştir.

Toplantı çok samimî, ve o derecede istifadeli olmuş, Türk tarihi inceleme kurulu üyeleriyle gazeteciler karşılıklı söz söylemek suretiyle müsahabe yapmışlardır.

Şükrü Kayadan sonra ilk önce Bayan Afet Türk tarihinin ana hatlarını ve bu yolda yapılan çalışmaları anlatmıştır.

Bayan Afet, bilhassa, anıtların harap edilmekten korunması için halk arasında bir şuur uyandırılmasına çalışılmasını istemiştir.

Bütün bu toplantıda tebarüz ettirilen diğer bir iddia şuydu:

Türk tarihi, osmanlı tarihinden ibaret değildir. İnsan cinsi, birçok menbalardan çıkmıtşır. Bu meyanda Orta Asya kaynağından brakisefal yani Türk ırkı çıkmış, en büyük medeniyetleri yaratmıştır. Birçok milletler, efsaneler uydurup kendilerine tarih yaratmağa uğraşırlarken bizim zaten çok şerefli tarihimiz vardır. Son devreye kadar ise, bizim memleketimizdeki ecnebi mekteplerde bile, çocuklarımıza "Türkler sarı ırktandır; Asyaya dönmelidir!,, fikri, aşılanırdı. Halkımız, Türk milletinin tarihte ne büyüklükler yaptığını hakikatlere ve vesikalara istinaden öğrenmelidir.

Tetkikler derinleştirildikçe, brakisefal ırkının bu yükseklikleri her gün biraz daha meydana çıkacaktır.

Uyanması icap eden diğer bir şuur da, halkın, ele geçirdiği tarihî kıymeti haiz parçalar (sikkeleri, vazo parçalarını) ecnebilere satmağa kalkışıp bizim müzemize getirmesi; bunun karşılığında maddî ve manevî istifade etmesidir. Bu topraklarda bulunan eserler, tarihimizin esrarını ortaya çıkaracaktır.

Toplantıda Kültür Bakanı Saffet Arıkan da söz söylemiş, Türk tarihine karşı gösterilen büyük ilgiyi takdirle andıktan sonra Kültür Bakanlığının tarihle ilgili (alâkadar) en küçük bir anıtın mahvolmaması için bütün kuvvetiyle çalışacağını söylemiştir.

En sonra Şükrü Kaya toplantıya karşı gösterilen alâka ve heyecana Teşekkür ederek müsahabenin sona erdiğini haber vermiştir.

ispekter General Kâzım Dirik

Dün kabine azasiyle görüştü bugün ödevi başına gidiyor

Başbakan İsmet İnönü yanında Kültür bakanı Saffet Arıkan olduğu halde dün Perapalas oteline gelmiş, orada Tevfik Rüştü Aras, Celâl Bayar ve Trakya genel enspektörü eski İzmir ilbayı Kâzım Dirik ile görüşmüştür.

Kâzım Dirik bu akşam vazifesi başına gitmek üzere Edirneye hareket edecektir. Dün şehrimizde bulunan talebeyi kabul ederek kendileriyle görüşmüştür.

Kamutay ve boş saylavlıklar

Ankara, 27 — Kamutay Birinciteşrinin birinde açılacaktır. Şimdiden Kamutay binasına bazı ilâveler yapılmaktadır.

Kamutay açılınca münhal bulunan iki Çoruh, bir Aydın, bir diyarbekir, bir Erzurum saylavlıkları seçimi yapılacaktır.

—o—

Hava kurumuna 5500 lira

Ankara, 27 — İzmirde Bezaz Şamlı Şükrü ve arkadaşları hava kurumuna 5500 lira vermişlerdir.

—o—

Tulûat kumpanyalarına piyesler

Ankara, 27 — Basın direktörlüğü tulûat kumpanyalarına bir kolaylık olmak üzere eserler neşretmeye karar vermiştir. İlk eser "Hulleci,, olacaktır.

Yugoslavyada geniş bir genel af

Belgrat, 28 (A.A.) — Hükûmetin, kralın öldürüldüğünün üçüncü yıldönümü ilgisiyle siyasal cürümler için geniş bir genel af hazırladığı söylenmektedir.

Midilli kruvazörü

Çıkarılmıya çalışılıyormuş

Atina, 27 — Berlinden Atinada çıkan Patris gazetesine yazılıyor:

Ankaradan gelen haberlere göre umumî savaş esnasında Çanakkale civarında batmış olan Midilli kruvazörünün yüzdürülmesi için Türkiye hükûmetinin emrile hazırlıklara başlanmıştır. Eğer bu yüzdürülme işi muvaffakiyetle başarılırsa Midilli tamir edilmek üzere Sivastopol tersanesine gönderilecektir.

Arnavutlukta mahkûm olanların listesi

(Baş tarafı birincide)

İsmail Yaşar, Nazif Süleyman, Sade Muharrem, Nazif Muhammed, Şakir Abazi, Culan İsmail.

Aziz İbrahim adında biri de 15 seneye mahkûm olmuş ve Cemal Paşo, Hüseyin Cemo, ve jandarma çavuşlarından Sinan da beraat etmiştir.

Benim görüşüm:

İstanbul selâm vermeyi bilmiyenler diyarıdır!

Ne dirilere, ne ölülere, ne bayrağa, selâm vermesini biliriz!

MENİM görüşüm 1 Bekir Anadolu ve Rumeli Türkleri arasında selâmlaşmak pek boldur.

Meselâ, tanımadığınız insan - larla dolu olan bir binanın içine girdiğiniz vakit, evvelâ bir:

Selâmün aleyküm! - derler.

Sonra da, oturunca:

— Merhaba...

Hattâ bu merhaba, herkese ayrı ayrıdır. Eğer gelenler birkaç kişi ise ve arada ahbaplık varsa iş büsbütün muğlaklaşır:

İçeri girenlerden en yaşlısı, merhabadan sonra, bütün tanı - dıkları sayar:

— Ali ağa! Amcan gil nasıl?

— İyi elhamdülillâh!

— Dayın gil ne yapıyor?

— Onlar da iyi... Lâkin koca nine kötürüm oldu.

— Kara Hafızların Molla ne etti?...

Ilh... Ilh...

Bu gibi sualleri, gelenlerin en büyüğü, meclistekilerin hepsine ayrı ayrı sorar.

Derken, arkadan, gelenlerin 2 numaralı büyüğü, 3 numaralı büyüğü başlar:

Ali ağa! Amcangil nasıl?.. Dayıngil ne yapıyor? Kara Hafızların Molla ne etti? Ilh...

Öyle memleketler gördüm ki, şayet — evvelce cevap verildiğini işittiğiniz halde — aynı sualleri siz de sormazsanız, hürmetsizlik etmiş sayılırsınız. Belki alâkasız - lığınızdan dolayı arada hır bile çıkar.

* * *

Işte, Anadolu, selâma bu kadar meraklı bir yurttur. Fakat, yalnız "şiafhî,, selâma mı ya?... Tahri - rîsinin ne derece olduğunu anlatmak için, köylü mektuplarını ak lınıza getireyim: "Evvelâ selâm edip diye başlar, filâncaya selâm! diye devam eder ve falancaya selâm!,, diye biter!

* * *

Avrupanın her yerinde de ka - labalık bir yere girince umuma selâm vermek şarttır, âdettir. Bunu tatbik etmiyenler hakkında fena not verilir.

Dünyanın her yerinde, bir ma - ğazaya giren, ilkönce "Bonjur gutentag,, nev'inden bir söz söy - ler, ondan sonra ne istediğini anlatır.

* * *

Bütün şark ve garpteki kaide - lerin biricik istisnası İstanbuldur diyebilirim. Bizim hemşehriler dükkâna:

— Sizde şu kurdeleden var mı? - diye dalarlar.

Aynı eve girerken oradan birinin çıktığını görseler, başlariyle aşinalık bile yapmazlar. Selâmı İstanbul kadar kıt şehir yoktur desem aldanmam. O kadar ki, hattâ, millî bir selâmlaşmamız bile teessüs etmemiştir: Çok kimse. ithalât malı olan "Bonjur! Bon - suvar!,, ı kullanıyor.

Selâm nekesliğimiz yalnız fertler hakkında değil. Bakınız, bir ahbabım ne garip birşeye dikkat etmiş:

Dünyanın her yerinde bayrak geçerken selâm verilir. Geçen gün baktım, bizim bayrak geçiyordu. Hemşehriler, lâkayt, bakıyorlar. Yanımda duran ecnebiler hürmetle selâm verdi.

* * *

Eskiden, ölüleri selâmlamak vardı, o da kalmadı. İslâmiyette âdet, bir cenazeye rastlayınca, arkasından birkaç adım yürümekti. Şimdi, cenaze otomobille gittiği için, arkadan koşmağa imkân yok. Bütün insanlığın ölülerini selâmladığı gibi biz de selâmla - malıyız.

* * *

Kısacası: Ölüden diriye, ferdîden umumîye, şifahîden tahri - rîye kadar, hiçbir kısımda selâm şeklimiz, selâm itiyadımız yok.

Bu kadar da selâmsızlık, sabahsızlık olur mu ya?... Hem dünyaya, hem ahrete mi küstük?

(VÂ-NÛ)

ilâç satışı inhisarı

Sıtma ve firenği ilâçlarını ucuz vermeğe çalışacak

Bir knaunla sıtma ve frengi ilâçlarının satılması inhsiarı Kamutayın son devresinde Kızılay Kurumuna verilmişti. Yurdun bu iki anasal ve köylüyü çok yakından tehdit eden derdinin mücadelesinin daha kuvvetle ve daha düzenli bir şekilde yapılabilmesi için alınan bu tedbir üzerine Kızılay Kurumu derhal harekete geçmiş - tir.

Kurum sıtma ve frengiye ait bütün ilâçların yurdun her yanında kolayca bulunabilmesi için her yerde satış şubeleri kurmaktadır. Kızılay Kurumuna bağlı olarak bu işi çevirmek üzere bir "Sıtma ve frengi ilâçları satış inhisarı,, kurulmuştur. İnhisarın İstanbul merkezi de Yeni postane cadde - sinde kurulmaktadır. Yakında burada satışlara başlanacaktır.

Diğer yandan şimdiye kadar sıtma ve frengi ilâçları satanlar da ellerindeki stok miktariyle beraber her ilâcın satış fiyatlarını bildirir birer beyannameyi inhisara vermişlerdir.

—o—

Muammer Eriş

İş Banaksı genel direktörü Muammer Eriş Avrupadan şehrimize dönmüş ve dün İş Bankasında çalışmıştır.

İnsan enerjisi, bütün enerjilerin en büyüğü ve en yükseğidir. Çünkü bütün enerjileri insan yaratır.

20 ilkteşrin pazar Genel nüfus sayımı

Bize Türk ulusundaki bu ener - jilerin en doğru sayısını tanıtacaktır.

BAŞVEKALET
Statistik Umum Müdürlüğü

Belediye Hâl merakına düştü

Meyvahoşta yeni bir hal yaptırmağa karar verdi

Belediye, Genel savaş başın - danberi İstanbul ve civarının mey ve satış merkezi olan eski meyve halini yıktırmıştır. Genel savaşa kadar İstanbulda meyve ve sebze Eminönünde satılırken sonradan bunlar Kerestecilere taşınmış ve burada belediye tarafından bu hal yapılmıştı. Yeni Keresteciler halinin yapılmasından ötürü belediye şimdi bu eski halleri yıktırmaktadır.

Belediye bu eski halin yerine kavun, karpuz, limon, portakal ve patates toptan satışlarının yapıl -ması için yeni bir hal yaptırmağa karar vermiştir. Eski hal yapılır - ken bu yeni halin yapılması için de tedbirler alınmağa başlamıştır. Bunun için de yeni halin sağ yanına tesadüf eden duvarın deniz kıyısındaki kısmı yıkılmıştır. Şimdi halin önünde bulunan çelik rıhtım buradan itibaren yeni yapılacak kısımların da önüne, yani Yemiş vapur iskelesinin yakınına kadar uzatılacaktır.

Şimdiki sebze halinin yerine doğru yapılacak halin yeni kısmı ise sonraya bırakılacaktır.

—o—

Tarifelerini tasdik ettirmeyenlere ceza

Belediye zabıtası memurları tarifelerini tastik ettirmiyen lokanta, kahvehane, bar ve emsali yer - leri gözden geçirmekte, bu gibilere ceza yazmaktadır. On beş gün içinde 250 esnaf cezalandırılmıştır.

—o—

Zafer bayramında kışlalar aydınlatılacak

30 Ağustos zafer bayramı hazırlıkları devam ediyor. Bugün Beyazıtta bir tribün yapılmasına başlanacaktır.

Zafer bayramı gecesi Selimiye, Taksim, Maçka kışlaları da elektrik ampulleriyle süslenecektir. Bilhassa Selimiye kışlası kulelerinin geceleyin tebarüz ettirilmesi için üç bin ampul takılacaktır.

Boğaziçi halkı Haklıdır!

Şirket vapurlarında Anadolu yakasının biletleri daha pahalı olamaz

Deniz ticaret direktörü Müfit Necdet ekonomi bakanlığının daveti üzerine Ankaraya gitmiştir. Haber verildiğine göre bu davet Şirketi Hayriye Anadolu kıyısı tarifelerinin indirilmesile alâkadardır.

Ekonomi bakanlığı halkın şikâyetini haklı bulmuş, ve tarifeleri indirmeğe karar vermiştir.

Bir duba battı

Standard gaz şirketine ait bir duba, bir romorkör tarafından çekilmek suretiyle Ortaköyde Defterdar akıntısından geçerken su alarak batmıştır.

Karpuz yüzünden

Sıraservilerde oturan hamal Malfon, sırtında ağır bir yükle Balıkpazarmdan geçerken yerdeki bir karpuz kabuğuna basarak düşmüş, yaralanmıştır.

Kocasına bakarken

Uzunçarşıda Büyük bahçeli handa oturan Emine, caddede karpuz satan kocası Ahmede bakarken müvazenesini kaybederek düşmüş, yaralanmıştır.

Çarpıştılar

Şehzadebaşında Letafet apartımanı önünde 54 numaralı itfaiye arozözü ile 73 numaralı tramvay arabası çarpışmışlardır. Tramvayın ön demiri parçalanmış, arozözün sol taraf çamurluğu ezilmiştir.

Yaralandı

Kadriler yokuşunda Büyük sokakta oturan Sait, Boğazkesen caddesinde kunduracı Ahmetle Tevfik tarafından yaralanmıştır.

—o—

Yeni gümüş paralar

Darphane, yirmi beş ve elli kuruşluk gümüş paralardan sonra on ve beş kuruşluk nikellerin de kalıplarını yapmağa başlanmıştır. Bu kalıplar da tamamlanınca Finans Bakanlığına gönderilecektir. Şimdi bakanlıkta incelenmekte olan elli ve yirmi beş kuruşlukların kalıplarının bu hafta geri geleceği umulmaktadır. Kalıplar geri gelince derhal paraların basılmasına başlanacaktır.

Binaların numaraları

Belediyeye tanesi 12.5 kuruşa mal oluyor

Belediyenin binaların numara - lanması için yaptığı teftişler so - nunda şehirde daha 28000 evin numarasız ve 1500 sokağın levhasız olduğu görülmüştür. Genel sayım 20 birinci teşrinde yapılacağı ve bundan evvel Statistik Genel Direktörlüğü ispektörleri tarafından teftişler yapılacağı için bu plâkalar da derhal ısmarlanacak ve yerlerine konulacaktır.

Belediyeye bir ev numarası 12,5 ve bir sokak levhası da 100 kuruşa malolmaktadır. Bu numarala - rın parası halktan alınırken me - mur masrafı ve sokak levhalarının parası da eklenerek öyle alınacak tır.

Belediye, her ne olursa olsun numaralama işini eylûl sonuna kadar tamamlamış olacaktır. Bun - dan sonra Statistik Genel Direk - törlüğüne haber verilerek ispek - törlerin gelmesi istenecektir.

—o—

Kızılayın eğlencesi

7 Eylül cumartesi günü ve gecesi Taksim bahçesinde Kızılay cemiyetinin hazırladığı Kermaste büyük bir hediye bulmaca oyunu tertip edilmiştir. Bahçenin muhtelif yerlerine kıymetli hediyeler saklanacak ve zamanı gelince bahçenin her tarafına konulacak hoparlörler, davetlilerin hediyeleri aramalarını bildirecektir. Bulu - nacak hediyeler bulanların ola - caktır. Hediyelerin içinde bir ton kok, odun ve saire gibi tuhaflıklar da bulunacaktır.

İstanbul Üniversitesi talebesinden bir grup İzmir köylerinde bir tetkik gezisine çıkmışlardı. Resimlerimiz bu geziye ait muhtelif intıbalardır.

Üst sıradan soldan sağa doğru talebeler Tire köylerinde, Kımık nahiyesinin Örtülü köyünde 110 ve 120 yaşlarında iki köylünün ikram ettiği tarhana çorbasını içerlerken ve memlehada görülüyorlar.

Aşağıdaki resimler ise Bergama harabelerinde ve Çeşme plâjlarında çekilmiştir.

MEMLEKET MEKTUBU

Tekirdağda üzüm yetiştiricilerini koruyalım!

Şarap fabrikası üzüm fiyatlarını bu prensibe göre biçmelidir

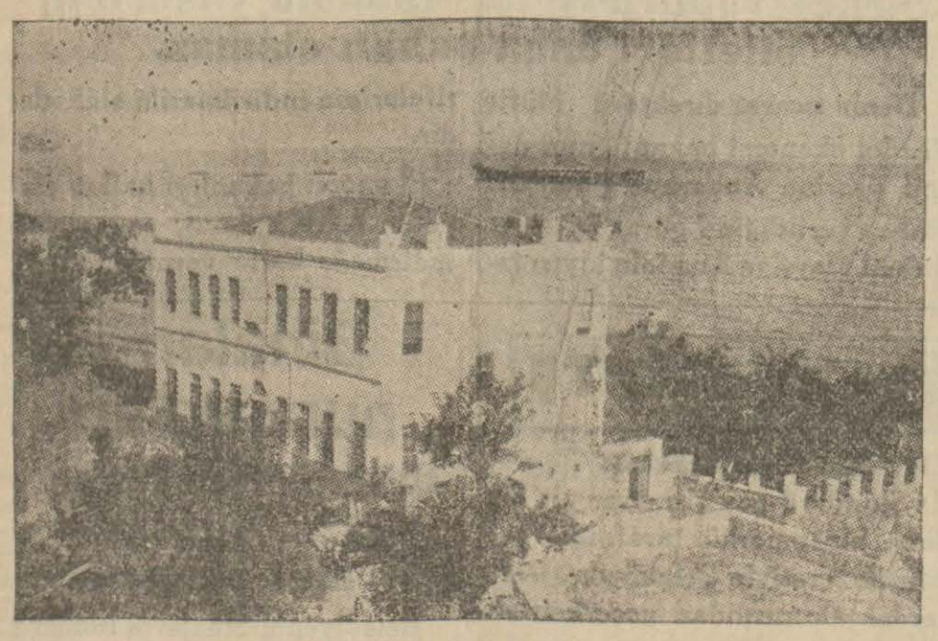

Tekirdağdan bir görünüş

Tekirdağ munabirimiz yazıyor:

İstanbul gibi işlek ve kalabalık bir şehrin kapı komşusu bulunan Tekirdağ, Marmara kıyısında sadece Trakyanın tek iskelesi olmakla değil, yakut renkli, kocaman, iri salkımlı, "lahana üzümleri„ ve şıra randımanını (yüzde 80) i bulan kınalı yapıncak üzümleri yetiştirmekle de tanınmıştır.

Üzüm mevsiminin başlaması dolayısiyle Tekirdağ bağlarında gene bir endişe göze çarpmaktadır. Bağcıların geçen seneki üzüm satışından hiç memnun olmadıkları hatırlardadır. Tekirdağının şaraba çok elverişli olan göz alıcı sarı yapıncak üzümlerine geçen yıl (40 ve 100) para gibi az fiyatlar verilmesi müstahsillerin haklı ve yerinde şikâyetlerini mucip olmuştu. Çünkü böyle bol şıralı üzümlerin hiç bir yerde bu kadar düşkün bir fiyatla satıldığı görülmemiştir.

Eğer üzümlerimize değer fiyat verilir ve müstahsiller korunursa Tekirdağ bağlarının gelecekteki durumuna ümitle bakabiliriz..

* * *

Üç yıldanberi en modern vasıtalarla işliyen Tekirdağ şarap fabrikasının ilimiz üzümlerinden yaptığı yapıncak şarabı; inceliği, kokusu, tatlılığı ve renginin güzelliğiyle tanındığı gibi kırmızı şarablarımız da içiminin hafifliği ve renginin parlaklığıyla ün almıştır.

Tekirdağ bölgesinde denize doğru uzanan yamaçlar üzerinde bulunan bağların üzümleri de iyidir. Yamaçlarda yetişen bu üzümlerin olgunlaştıkları vakit üzerleri benek benek olur ve altın sarısı bir renk alırlar.

Eskiden İstanbul pazarlarına yollanan ve Meyvehoş esnafının yüzünü güldüren bu üzümler fabrika kurulduğundanberi ellişer kiloluk küfelerle fabrikaya verilmektedir.

Bu yıl ilimiz şarap fabrikası büyütülmüş ve tam tesisatlı bir kurum haline getirilmiştir. Evvelce yalnız şarap yapan bu fabrika şimdiden sonra tabii bir surette koynak yapmağa da başlıyacaktır.

İlimizde dört yıl önce kurulan şarap fabrikası şimdiye kadar tam randımanla çalıştırılmıyordu. Şarap yapma kabiliyeti (1,200,000) litre olan fabrikanın bu yıl tam verimle çalışacağı ve fazla şarap yapmağı kestirmesi düşünülürse Tekirdağ ve Müretteden de yaş üzüm alacağı meydana çıkar.

Bu yıl Tekirdağ bağlarının durumu ve üzüm rekoltesi iyidir. Fabrika memurları mevsimin icaplarına ve üzümlerimizin olgunluk derecelerine göre Tekirdağ bölgesindeki bağları gezmişler ve şarap yapmağa elverişli olan üzümleri gözden geçirmişlerdir. Bu incelemeler sonunda üzümlerimize fiyat tesbit edilerek bağ sahiplerine bildirilecektir.

Feyizli Tekirdağ topraklarında yetişen nefis şaraplık üzümlere bu yıl iyi bir fiyat verilirse hem bağcılığımızın ihtiyacına yol açılacak, hem de geçen yıllarda müşkül ve müteredd bir durumda kalan müstahsiller korunmuş olacaktır.

Bağcılık ve üzümcülük Tekirdağının ekonomsal ve tecimsel kalkışlarının mihverini teşkil etmektedir. Bu duruma göre eklemek gerektir ki Tekirdağ şarapçılığını, bağcılığını ilerletmek ve diriltmek için başlıca çare üzümlerimizi kıymetlendirmektir.

A. Hilmi Yücebaşoğlu

Bolşevik propagandası yüzünden

Ingiltere ve Amerikanın Rusya ile arası açılıyor

Vaşington, 28 (A.A.) — B. Hull, Sovyet cümhuriyetinin Amerika protestosuna vereceği cevap hakkında B. Ruzvelt ile görüşmüştür. İyi haber alan çevrenler, birleşik devletlerin diplomatik münasebetleri keseceğini tahmin etmekte, yalnız elçiliğini muhafaza edilmesiyle beraber, mezun bulunan elçinin geri çağırılması, münasebetlerin sadece mutat muamelelere inhisar ettirilmesi, yahut hâdiseye sebep olan propagandanın teferruatını bildiren ikinci bir nota verilmesi şekillerinden birini tatbik etmesi ihtimali olduğunu söylemektedirler.

Londra, 28 (A.A.) — Resmî çevrenler, komintern faaliyeti hakkında İngiliz elçisi tarafından Sovyet hükûmetine verilen 10 ağustos tarihli notanın, elçi ile Sovyet hükûmeti mümessilleri arasında bir görüşmeden ibaret olduğunu söylemektedirler.

Bu çevrenlerin söylediğine göre, Moskova, dün, ihtar kabul edemiyeceğini bildirmiştir

Dikkat
ASRÎ SİNEMA
Yeni sinema mevsimine
30 ağustos bu cuma günü matinelerinde başlıyor:
Şayanı hayret bir proğram
Yeni sesli tertibat

ROSEMAIL
DİŞ MACUNU

ZAYİ

933 — 34 senesinde Beyoğlu 37 nci ilkmektepten aldığım şahadetnameyi zayi ettim. Yenisini alacağımdan eskisinin hükmü yoktur. (8808)

1 — Cevher

Fransızlar İtalyaya zecrî tedbirler kullanmak istemiyor

4 eylül toplantısına İngiltere hazırlanıyor

Habeş - İtalyan işini görüşecek olan Uluslar Kurumunun 4 eylûldeki toplantısından önce, İngiliz Bakanı Eden,Parise gelerek Fransız Başbakanı ile bir daha görüşecektir.

Eden Londrada Fransız Elçisini kabul etmiştir.

Laval Pariste İngiliz ve İtalyan Elçilreini kabul etmiştir.

İngiliz Hükûmeti Habeş işi üzerinde büyük bir rapor hazırlamaktadır. Bunu Uluslar Kurumuna verecektir.

İngilterede 4 eylûla hazırlık

Londra, 28 (A.A.) — B. Eden ve Sir Samuel Hoare, İngiliz delegasyonunun Cenevrede takip edeceği hattı hareket hakkında görüşmüşler ve B. Edenin 4 Eylûlde konseyde yapacağı diyev veya vereceği raporu gözden geçirmişlerdir.

Diyev veya raporun metni Fransa hükûmetinin fikri alındıktan sonra tesbit edilecektir. Paristeki İngiliz büyük elçiliğine Fransa hükûmetini istimzaç etmesi için talimat göndermiş olması muhtemeldir.

İtalya, Habeşistanın uluslar sosyetesinden çıkarılmasını istediği takdirde, büyük devletlerin alacakları durumu incelemek üzere Parise bir İngiliz notası gönderilmesi mevzuu bahis değildir.

Fransada önemli bir bakanlar toplantısı

Paris, 28 (A.A.) — Yarın toplanacak olan bakanlar kurulu, bilhassa B. Lavalin dış işleri hakkında yapacağı diyevi dinleyecektir.

Kurul, Cenevreye gidecek olan Fransız heyetinin teşekkül tarzını kararlaştıracak ve hayatı ucuzlatmak için hazırlanan kararnameleri inceliyecektir.

Fransızlar İtalya aleyhinde bulunmak istemiyor

Paris, 28 (A. A.) — İtalyan ve İngiliz Elçilerinin B. Lavali ziyaretine dair Petit Journal gazetesi diyor ki:

"Laval - Clark görüşmesi, anlaşmazlığın artmasına ve Cenevrede arsıulusal bir anlaşmazlık vücuda getirmesine mani olacak yeni bir gayretin hareket noktasını teşkil etmektedir.„

Matin şöyle söylemektedir:

"İngiltere, harbe mani olmak için, Uluslar Sosyetesi nizamnamesinin kesin olarak tatbiki gerektiği fikrindedir. Fransa, harbe meydan vermemek üzere, zecrî tedbirlerden uzak durmak lâzımgeldiğine kanaat getirmiştir.

"Uluslar Sosyetesinin Fransa ve İngiltere müstesna olmak üzere, büyük devletler tarafından terkedildiğini ve binaenaleyh zayıfladığını görmektense, sosyetenin şerefini korumak daha iyi olmaz mı?„

Echo de Paris, şunları yazmaktadır:

"Londra, belki de zecrî tedbirler tehdidi karşısında Musolini - nin duracağını sanmaktadır. Bu zan, Duçe'nin ahlâkını ve İtalya hakkındaki büyük emellerini bilmemek demektir. Bu hayal devam edecek olursa, onarılması (tamiri) kabil olmıyacak diplomasi hataları irtikâp edilebilir. Fransa Hükûmeti, bu mselede, böyle bir tehdit usulünün barışa fayda vereceğini sanmamaktadır. Cenevredeki dipolmatların bütün gayreti, ifrata meydan vermiyecek bir usûl bulmağa ve durumu son derece facialı göstermemeğe matuf olmalıdır.„

Yeni sevkiyat

Napoli, 28 (A. A.) — "İtalya„ vapuru, birçok subay ve 1400 siyah gömlekli olduğu halde doğu Afrikasına hareket etmiştir.

Kampanta vapuru da harp levazımı ile dolu olduğu halde gene doğu Afrikasına Kogliariden hareket etmiştir.

Habeşler Yunanlıları protesto etti

Afrikaya giden bir İtalyan tayyaresinin Yunanistan üzerinden geçmesine müsaade ettiği için Habeş Hükûmeti Yunan Hükûmeti nezdinde protestoda bulunmuşsada, Yunan Hükûmeti bunun arsıulusal kanunlara aykırı bir hareket olmadığını söylemiştir.

İtalyan manavraları ve kabine toplantısı

Musolini, manevra yerinde bir kabine toplantısı yapmıştır. Bakanlar bu toplantıya üniformalarla iştirâk etmişlerdir.

Musolini bütün gece hiç uyumadan Avusturya hududu manevralarında bulunmuştur...

1100 İngiliz tayyarecisi Mısıra gidiyor

Cebelüttarikten 1100 İngiliz tayarecisi Mısıra gitmek üzere yola çıkmışlardır. Bunlar icabında Akdenizdeki İngiliz menfaatlerini koruyacaklardır.

Akdenize çıkacak gemilerin de vazifeleri böyle olacağı söyleniyor.

Maltadaki 480 kişilik garnizon 3400 kişiye çıkarılmıştır. Bundan başka bu adadaki tek bataryaya dört batarya daha ilâve edilmiştir.

Habeşistandaki İngiliz elçiliğinin korunması için

Londra, (Özel) — Adisababadaki İngiliz elçiliğini korumak üzere Hindistandan gönderilen yeni kıtanın dört beyaz zabit, dört Hintli zabit ve 140 diğer sınıfta kişlerden mürekkeb olduğu öğrenilmiştir. Şimdi Adisababadaki İngiliz elçiliğini bir beyaz zabit ve 20 neferden mürekkeptir.

Adisababadan göçenler

Ecnebi gazetelerin Adisababa aytarları, yerli ve yabancı ahalinin Adisababadan takım takım göçmekte olduklarını yazıyorlar.

Bunlar arasında bilhassa İtalyan elçilik memurlarının hazırlanmakta oldukları görülmüştür.

Habeş kraliçesinin dünya kadınlarına hitabı

Habeş Kraliçesi son verdiği bir diyevde, "on altı gündür oruç tuttuğunu ve dünya barışı için dua ettiğini„ söyliyerek demiştir ki:

"Dünya barışını korumak için bütün dünya kadınlarını benim dualarıma iştirake davet ederim. Barış için sarfettiğimiz bütün gayretler boşa çıkar ve harp olursa, ilk defa mutaarrıza karşı koyanlardan biri de ben olacağım ve bu suretle ulusuma örneklik edeceğim.„

Yolumuzu kesene karşı mükemmel silâhlarımızı kullanacağız!

Roma, 28 (A. A.) — Hemen hemen bütün yüksek İtalyan şahsiyetlerinin doğu Afrikası ordusuna gönüllü olarak kabul edilmeleri için B. Musoliniye gönderdikleri mektuplardan bahseden İtalyan basını, hakkından kuvvet alan İtalyanın bu hakkını saydırmağa azmetmiş olduğunu kaydetmektedir.

Gazeteler diyorlar ki:

"Mükemmel surette silâhlanmış bulunan Faşist İtalya, kendi yolunu her kim keserse ona karşı bu silâhlarını kullanmıya hazırdır. İtalya, boş yere yapılan korkutma teşebbüsleri karşısında her zamandan daha kuvvetli olarak ve bir granit bloku gibi yükselmektedir.„

Harp başlangıcı ve Habeşistan

Daily Telegraph gazetesinin Adisababa aytarı, İmparatorun, Habeşistan'a karşı yapılması muhtemel olan ilk harektleri basit bir inzibat tedbiri gibi göstermeğe matuf olan manevraları bozmağa karar verdiğini bildirmekte ve şunu ilâve etmektedir.

"İtalyanlar, derece derece ve cüzî kuvvetlerle hücuma başladıkları takdirde Habeşler, bunları, hudut dışına süreceklerdir. Fakat, şayet İtalya, geniş mikyasta saldıracak olursa, imparator, diplomatik ilgileri derhal kesecek ve harbi ilân edecektir.„

Musolini manevraların teftişinde Fransız ve İngilizlerle beraber

Bolzano, 28 (A.A.) — B. Musolini, bugün yanında Fransız ve İngiliz süel heyetler şefleri general Meyrand ve general Haining ile her iki ülkeye mensup gazeteciler bulunduğu halde manevraları teftişe devam tmiştir.

Habeşistanda ithalat durdu

Adisababa, 28 (A.A.) — Banka muameleleri ile yabancı döviz satışı inhisarına sahip olan Habeş bankasının yabancı döviz satmaktan imtinaı üzerine tecimenler, bonolarını ödemek ve malларını gümrükten çıkarmak imkânsızlığı karşısında kalmışlardîr.

İthalât durmuştur.

Halkevinde temsiller

Eminönü Halkevinden:

Zafer Bayramı şerefine 29 Ağustos Perşembe ve 30 Ağustos Cuma günleri saat (21) de Evimizin Gülhane parkı içinde Alayköşkündeki Gösterit şubemizde (Sakaryanın Tayyarecisi) ve (Eski Adetler) piyesleri oynanacaktır.

Bu piyesleri görmek isteyen yurtdaşlarımızın her gün saat 17 den sonra Alayköşkü Çevirgenliğine başvurarak çağrılarını almalarını dileriz.

Tayyare yolcularını çoğaltmak için tedbir

Amerika tayyare postalarında yolculara izahat vermek üzere 200 genç ve güzel kadın çalıştırılmaktadır.

Bu kadınların en tahsil görmüş ve hoşsohbet olmaları, evlenmemiş bulunmaları, 54 kilodan fazla olmamaları şarttır. Ayrıca üç kişilik kafilede dördüncü partener olabilmesi için iyi briç oyunu bilmesi ve edebiyat, siyaset, tiyatro ve musiki gibi her hangi bir bahis üzerinde serbestçe söz söyliyebilmeleri de lâzımdır.

Bu işe alınacak kadınların yirmi yaşından fazla olmamaları istenmektedir.

Aşk ölmedi

Yirmi iki yıl ayrı yaşadıkları halde sevgileri eksilmemiş bilâkis artmıştı. Fakat tam buluşacakları zaman kadın öldü!

Sadık sevgilisine 188 bin lira miras bıraktı

Londradan yazılıyor:

Asyanın çok uzak bir bucağı olan yukarı Burmada yüzbaşı Vivian Godvin Robert bu yıl İngiltereye dönecek ve kendisini yıllardanberi uzaktan uzağa sevmekte olan Matmazel Norah Cecilio ile evlenecekti. Kadın yirmi iki yıl bu sevgilinin geriye gelmesini beklemiş ve tam evlenecekleri bir sırada öbür dünyaya göçetmiştir. Fakat göçederken de vasiyetnamesinde sevgilisine 188.500 Türk lirası bırakmayı unutmamıştır. Böyle sevgili, dostlar başına doğrusu!

Yüzbaşı hatıralarını anlatırken:

— 1913 de Madera'da tanışmıştık!

Diyor.

1913 ile 1935 arasında tam yirmi iki yıllık bekleyiş ve ümit. Bununla beraber kadın, paranın satın alabileceği bütün saadeti toplıyacak kadar zengindi. Roçiltlerin akrabasiydi.

*

Matmazel de Vahl yüzbaşıyle Maderada bir otelde tanışmış ve sevişmişlerdi. Kadın hemen evlenmelerini teklif etmiş, fakat yüzbaşı züğürt olduğundan buna yanaşmamıştı.

Yüzbaşının memuriyeti dünyanın varılması en güç yerlerinden biri olan yukarı Burmada İrravadi ırmağının kenarındadır. Zengin kadın sıhhî sebepler dolayısiyle oraya gidememiş, fakat sevgisinden de kat'iyyen vazgeçmemiştir. Hattâ onun hatırı için Yahudi dininden vazgeçerek hıristiyan olmuştur.

Fakat bunun da bir faydası görülmemiştir. Çünkü yüzbaşı zenginleşmedikçe evlenmemeğe azmetmişti. İşte bu zenginleşme için geçen devre tam yirmi iki yıl sürmüş ve bütün bu esnada kadının gözü başka hiç kimseyi görmemiş gönlü yalnız yüzbaşısına bağlı kalmıştır.

Son görüşmeleri bundan iki yıl önce İngilterede olmuştu. Yüzbaşı artık askerlikte son senelerini geçiriyor, yakınlarda tekaüt olup geleceğini söylüyordu.

İzni bitip de yerine döndüğü zaman bu kadar zamandır ağzını açıp da aşkına dair bir tek söz söylemiyen kadın birdenbire coşmuş ve şoförüne:

— Bundan böyle yüzbaşı Roberi'ten emir almağa kendini alıştırabliecek misin? Yakınlarda evleniyoruz!

Demiştir.

Yeni bir otomobil ısmarlamış, evini baştan başa tamir ettirerek yeniden döşetmişti.

İstikbal için artık korkusu yoktu. Bir yıl önce vasiyetnamesini bile yapmıştı. Artık evlenmsi o kadar yaklaşmıştı ki...

Fakat talihin vasiyetnamesi ise büsbütün başka imiş... Bir sabah kadıncağız boğaz iltihabından şikâyet etti. Yataktan kalkamıyordu. İltihap gittikçe genişledi, ameliyata lüzum görüldü.

İz bırakır da çirkin olurum korkusu ile önce ameliyattan çekindi. Sonunda buna muvafakat etmeğe

Ölen kadının bir resmi

mecbur oldu. Ameliyat masasına yatarken de:

— Yaşamalıyım! Vivian'ın aşkı için yaşamalıyım!...

Demişti.

Ameliyat yapıldı, fakat faydasız! Çünkü kadın bir iki saat sonra öldü.

Üç gün sonra vasiyetnamesini tatbike memur arkadaşı Matmazel Alis Martin bir telgraf çekerek Burman yabanlarında İngiltereye döneceği günü bekliyen yüzbaşıya acı haber verdi.

Roman bitmişti!

* *

ŞUNDAN BUNDAN

Bir eşeğe karşılık bir genç kız veriyor!

Çinin Çungvu şehrinde çiftini çubuğunu işletmek için eşeğe ihtiyacı olan bir köylü, dilediğini satın almak için parası olmadığından, bir eşek mukabilinde kızkardeşini vereceğini eşe dosta söylemişti. Günün birinde eşeği olup, karısı olmıyan bir adam gelip köylünün kapısını çalmış, eşeğin yularını verdiği gibi kızı istemiştir.

Köylü, eşeği istediği gibi güçlü kuvvetli bulduğundan kızkardeşini kapıya kadar sürüklemiş, fakat eşeğin sahibine bir türlü teslim edememiştir. Çünkü kız yabancıyı hiç beğenmemiş, avazı çıktığı kadar bağırmıştır. Komşular işe burunlarını sokmuşlar ve gerek eşeğin sahibi, gerekse köylü tevkif edilmişlerdir.

Yaşasın kurşunkalem!

Fransız tiyatro artisti Sesil Sorel "hatıralar,, ını yazmağa başlamıştır. Yakın geçmişteki Paris eğlence âlemlerinin içyüzünü ve orada yaşıyanların birçok özelliklerini anlatan artist: "Yaşasın kurşun kalemi,, diyor ve ilâve ediyormuş:

"Mürekkepli kalemin, yalnız parmakları boyadığı için, düşmanı değilim. Ben ormanlara gidiyor, çayırlara oturuyor ve gözlerimi kapıyarak geçmiş günleri ana ana hatıralarımı yazıyorum Eğer ben düşünürken elimde kurşun kalemi yerine mürekkepli kalem olsa, hiç olmazsa, ucu kurur du. Tatlı dakikaları düşünürken sinirlenmek neye?,, Yaşasın kurşun kalem!,,

Moskova tramvayları

Moskova tramvay yolları bugün 538 kilometreyi bulmuştur. Bu yollar üzerinde 2238 araba çalışmaktadır. Bu arabalar 1934 yılında, 1.919.000.000 ve 1935 yılının ilk altı ayında da 946 milyon kişi taşımıştır.

Ne günleri çalışılıyormuş

Berlinin Teknik kolleji öğretmenlerinden profesör Valter Möde'nin tetkiklerine göre, insanlar en çok çarşamba günleri çalışırmış. Haftanın en tenbel geçen günü de pazartesi imiş..

Bu netice nasıl bulunmuş, bunu bilmiyoruz!

Vapurda kaç tane saat bulunacak

Ingilizlerin şimdi tezgâhta olan "Kraliçe Mari,, adlı gemisi gelecek yıl tecrübelerine başlıyacaktır. Bu gemi Normandiden de büyüktür. Ve tam anlamıyla yüzen bir şehir olacaktır. İçinde koca koca çarşılar, sinemalar ve yüzme havuzları bulunacaktır.

Gemi techizatının en mühimlerinden biri olan saatlerden de; Kraliçe Maride tam 596 tane vardır. Şimdiye kadar bir gemide bu kadar çok saat bulunduğu görülmemişti.

Bunların 307 tanesi birinci mevki kamaralarda; 102 tanesi gezinti güverteleriyle zabitan ve tayfa koğuşlarındadır.

Hususî surette yaptırılmış 54 saat, hususî salonlarda ve gene hususî surette yaptırılımış 39 saat da umumî salonlardadır. Ayrıca kocaman yaptırılmış 31 tane saat güvertelerden içeriye olan methallere aslmıştır.

Buhran ilânı

Budapeştede çıkan Az Est gazetesinde gördüğümüz bir ilândır:

"İşi olmıyan diplomalı bir münevver lokantada veya müzikholde çok yemek yeme rekorunu kırmağa hazırdır. "Boş karın,, adına, gazeteye başvurulması.,,

Şarlok Holmes

3 Büyük Hikâye Bir arada

210 Sayıfa

Fiatı 40 kuruş

Ankara caddesinde " Vakit, kütüphanesı

Dünya güzelinin peşinde...

Nakleden: (Hatice Süreyya)

Fahrünname adlı eski Farisi arih romanından alınmıştır.

No. 48

—Haydi! Şu kızı alın! Boğdurun! Cesedini denize atın. Hurrem denilen şu herifi de darağacına çekin!

Âdeti oradan bir kere geçmek olduğu halde, tahtırevanına emretti. Geri döndürdü. Hurremin önünden bir kere daha geçti. Güzelliğine baktı. Baktıkça bizim delikanlı sultana zararsız göründü.

Nihayet, tahammülü kalmıyarak, göz ucu ile, Hurreme küçük bir selâm verdi.

Hurrem, herkesin beğendiği, şehzadelerin, padişahların bile elegeçiremiyerek, buralara kadar gelip dizildikleri sultanın kendisine meylini görünce, artık, dayanamadı.

Kendini tutamaz oldu.

Gönlü, dizginini kopararak doludizgin aşk vadisine saptı!

Artık anlıyordu:

Ne matem, ne vazife...

Hepsini de unutabilecekti. Şuuru ile şuursuzluğu arasında müthiş bir mücadele başladı.

O geceyi azap içinde geçirdi. Sultan, elindeki turuncu hâlâ atmamıştı. Sabahı beklemek icap ediyordu.

Dilküşa sultan da önce, hep Hurremi düşündü. Her halde delikanlı, onun gönlüde hayli esaslı bir yer etmişti.

"— Dünyada kimseye gönül vermezken buna mı verdim acaba?,, diye düşünüyordu.

Sabaha kadar hayallere daldı Yatakta, bir yadandan bir yana uykusuz, döndü durdu.

Sabahleyin, gene, âşıklar meclisi toplandı. Üçüncü günde sultan acaba ne tavur takınacak diye düşünüyorlardı.

Hurrem, heyecanla bekliyordu.

Dilküşa, mütattan evvel gelerek tahtıravanla dolaşmağa başladı.

Delikanlının gene önünde durup ona iltifatkâr nazarlarla bakınca, Dilkûşanın beğenildiğinde hiç şüphesi kalmadı.

Hattâ, civardaki birçok kimseseler de meselenin farkına vardılar.

— Acaba sultanın herkese (bütün padişanlara ve şehzadelere tercih ettiği) bu delikanlı kimdir? Onu hiç birimiz tanımıyoruz! diye düşündüler.

Şımarık şehzadeler, ağlamağa başlayınca, lalaları onlara teselli verdi:

— Sen dururken hiç başkasın tercih eder mi? Korkma, üzülme. aslanım! Onunla alay ediyor! dedi.

O gece, bütün şehir halkı artık Hurremden bahsediyordu.

Sultan, daha o gece, bizim delikanlıyı davet edeckti. Konuşacaklardı. Fakat:

— Eğer kendiliğimden bu işi yaparsam ve bunca şehzadeler arasında bunu seçersem babam Sincir şaha hoş gelmez! diye düşündü.

Ertesi gür de âşıklar arasında dolaşarak geri döndükten sonra adetâ hasta gibi olmuştu. Yatağa girdi. Dadısını yanına çağırdı:

— Dadıcığım! Benim halim harap! Kendime birini beğenecektim, koca diye alacaktım.. Beğendim! dedi.

— Kimi beğendin?

Sultan tarif etti.

— Nerenin şahı, nerenin şehzadesi imiş?

— Hiç bir yerin olmasa gerek.. Çünkü halinden bir devrişe benziyor.

— Eyvah, kızım, oldu mu olacaklar?.. Bunca şehzadeler, şahlar arasında sen kimseyi beğenme, beğenme de, tut bir devrişi beğen..

Dilküşanın ağlamağa başladığını görünce, dadısı teselli etti:

— Üzülme.. Sen kimi beğenirsen, baban elbette seni ona verir. dedi.

Ertesi gü, artık, "ne olursa olsun,, diye, sultan, altın turuncu attı. Turunç, Hurreme vurdu. Delikanlı da, yere diz çöküp teşekkür etti.

Münafıklar, derhal, koşarak işi Sincir şaha yetiştirdiler.

— Damadınızı tebrik ederiz... Seçildi! dediler.

Şah:

— Kimdir? diye sorunca, derhal:

— Devriş kılıklı bir adam... dediler.

— Vay... Asîl bir adam değil mi?

— Hayır efendim... Gönül bu... Kızınız onu seçti.

Sincir Şah, hiddetli bir adamdı. Küplere bindi:

— Getirin bu herifi buraya... Göreyim! dedi.

Hurremi görür görmez, padişahın yüzündeki hiddet alâmeti zail oldu. Fakat elbiselerinin devriş elbisesi olması, onu hâlâ teskin etmiyordu.

(Devamı var)

HABER
AKŞAM POSTASI
İDARE EVİ
Istanbul Ankara Caddesi
Telgraf adresi: ISTANBUL HABER
Telefon Yazı: 23872 Idare: 24370

ABONE ŞARTLARI

	Türkiye	Ecnebi
Senelik	1400 Kr.	2700 Kr.
6 aylık	730 "	1450 "
3 aylık	400 "	800 "
1 aylık	150 "	300 "

İLÂN TARİFESİ
Ticaret ilânlarının satırı 12,50
Resmî ilânların 10 kuruştur.

Sahibi ve Neşriyat Müdürü:
Hasan Rasim Us
Basıldığı yer (VAKIT) matbaası

KUPON
231
28-8-935

BİR YARASA

Bir Kıza Aşık Oldu!

YAZAN : Kenan Hulûsi

No. 3

Profesör:

— "Herşeyden evvel, dedi, bir dakika, size kendimden bahsetmeğe mecburum: Bunu ister istemez yapacağım. Çünkü, kızımın hayatını anlatabilmek için hatıralarımın garip bir şekilde arkaya doğru uzadıklarını hissediyorum. Daha sonra, hepimizin hayatında tersine akan bir nehrin daima yaşadığını teslim ediniz. Tersine akan bir nehir!.. Fakat hiç bir vakit gençliğimizde bunu düşünmemişiktir. Nitekim, ben de düşünmemiştim.

Aşağı yukarı yirmi beş sene evvel Bombaya tayin edildiğim vakit konsolosluk işlerinde vaktimi dolduracak büyük hâdiseler yoktu. Boştum ve sıkılıyordum. Şarka seyahat yapmış insanların hayatını karıştırmış olanlar, yakalandıkları bir kolleksiyon merakının baştarafında, daima böyle bir sıkıntı ile karşı karşıya gelmişlerdir.

Eğer Amerikalı tabiat âlimi Vilyam Kuksun garip maceralarını okuyup işitmiş olsaydınız, benim de hayatımda böyle bir sıkıntıyı derhal teslim edebilirdiniz.

Vilyam Kuksun kuş ilmine ait ortaya attığı kitaplar boş ve sıkıntılı bir insanın nihayet tarafta kapılabileceği bir araştırma merakından başka bir şey değildir.

1880 eylûlünde Kliforniadan bir kotra ile hareket eden Vilyam Kuksun, Amerikan nüfus dairelerinin kaydettiğine göre, serseri bir sergüzeştci idi. Fakat Tahiti adalarına adımı atar atmaz, küçük bir kuş sesi, hayatının bir tarafında gizli kalmış ve meraklı bir hazinenin anahtarını birdenbire çevirivermiştir. Bugün, Vilyam Kuksun avladığı garip kuşlar kolleksiyonuna biçilen kıymetin ne kadar olduğunu tahmin edebilirsiniz; 500,000 sterlin!.

Ben, hayatımın baş tarafında, kendim için böyle bir şey iddia etmiyorum. Fakat bir gün, Bombaydaki evimin verandasında oturduğum sıralarda, birdenbire geriye döndüğüm zaman, altından bir kafes içinde yeşil kanatlı bir kuşun oraya bırakıldığını görmüştüm.

Yeşil kanatlı bir kuş.. Fakat hiç bir vakit, böyle bir şeyi size anlatamıyacağımı biliyorum. Bir üzüm tanesi kadar, yapıncak gözleriyle bana doğru bakıyordu. Ve eğer, bir dakika, kafesin içerisinden odaya havalanacak olursa, garip bir hint boyası gibi, sıcağın bu kanatları yavaş yavaş eriterek, odanın havasını bir deniz altı kadar yeşile çevireceğini hissetmemiştim:

— Kim, dedim, sesni buraya kim getirmiş olabilir?

Kafesin içinde kımıldamıyordu. Sadece, bu yeşil renk, bir ültra şuaı gibi, odanın içerisine yavaş yavaş yayılıyor, baş tarafındaki küçük ve hareli bir sorguç, odanın bütün sükûnetine rağmen, belirsiz bir rüzgârla harekete çalışıyordu.

Birdenbire, odamı temizliyen hizmetçi kadın:

— Zannedersem, diye konuştu, onu çok güzel buldunuz.

— Evet, diye cevap verdim, işte bir yeşil ki bizim, şöhretleri bütün Avrupaya yayılmış olan çinilerimizin renginden daha güzel!.

— Unutmayınız, dedi hizmetçi kadın, Hindistan en güzel çiçeklerle en güzel kuşların memleketidir.

İşte, Bombaydaki kuş kolleksiyonu merakım, böyle küçük ve sade bir konuşmayla başladı.

Bununla beraber, Bombaydaki boş günlerimin avcılık hikâyelerini size hiç bir vakit anlatacak değilim.

Öyle zannediyorum ki hatıralarım, onları yalnız kendileri için muhafaza ediyorlar. Sadece şunu söylemek istiyorum ki, bir gün İstanbula dönmek lâzımgeldiği vakit, Bombaydaki evimin bahçesinde bütün bir kuş kolleksiyonunu yanımda götürebilmek için ancak bir furgonun kiralanması lâzım gelmişti.„

* * *

"Bugün size anlatmak istediğim şeylerin hemen baş tarafında, benim hayatımı yoklamak istiyenlerin bir çok kereler bana daima sordukları bir sorguya geliyorum:

İstanbula döner dönmez Pramayı niçin seçtim?

Tuhaf ve doğru bir sual.. Belki de Pramanın tarihsel vahşetinde doğrudan doğruya beni yoklamak isterken, bana karşı çekilmiş iyi bir hançer de olabilir. Böyle bir sorgu ile hiç bir vakit benim elimde olmıyarak meydana gelen birçok şeyler için beni tuzağa düşüreceklerini ümit ediyorlar. Fakat Permos manastırının yerini bilen bir insan için ümit ederim ki bu geniş sahayı tercih etmekten daha başka yapacak bir şey yoktu.„

—" Şu halde, diye atıldım, Permos manastırının bulunduğu yeri demek ki biliyordunuz?„

—' Bunu' inkâr etmiyorum; sadece Vatikan kütüphanesine aşırılmış kitaptan hiçbir vakit haberim yoktu. Fakat Permos manastırını ziyaret ettiğiniz dakikalarda tesadüf edeceğiniz eski bir Bizans kitabesi, Permosun hakikî tarihini size olduğu gibi anlatacaktır. Nitekim Permosun müthiş hakikatini ben de orada öğrendim.

Öyle görüyorum ki Pormosu siz de biliyorsunuz.. Eğer ortada bir sır varsa benim kadar buna siz de müşrek siniz.. Ortada bir sır... - bunu tekrar ediyordu — bir sır var... Belki de yalnız ikimiz biliyoruz. Yahut başka birisi daha biliyor: Dokuzuncu Kleman...

Kızım Permosa yerleştiğim günler, hayatımın bu karışık ve birdenbire hurafelerle karşılaşan dakikalarında meydana gelmiştir. Belki de, imparator Jüstinyanusun gözlerini oydurmak için yarasalar mahzenine attırdığı siyasal hasımlarının bulunduğu yer, beni hiç bir vakit alâkadar etmiyebilirdi. Fakat Hindistandan getirdiğim kuş çeşitleri üzerinde bir hakikati elde etmeğe çalışıyordum. Yapacak birçok işlerim vardı. Nesilleri bin seneden daha ileriye giden kuş çeşitleri üzerinde muhtelif zehirlere karşı en iyi serumu verebilecek bir muafiyet aşısı arıyordum. Permos manastırının yarasalar mahzenini ise, benim için, bir altın hazinesinden farksızdı.

Bütün bu çalıştığım dakikalarda herşeyden evvel karımı hatırlamaya mecburum. Eğer İstanbulua geldiğim günlerde onu birdenbire kaybettisem herhalde beni suçlu çıkarmıyacaksınız İkimizin arasına yeni bir şey daha ilâve etmek için çalıştığı ayların nihayetindeydi. Müthiş bir doğum sancısı içinde kıvranıyordu. Gözlerini bana doğru yavaş yavaş açarak, hayatını kurtarabilmek için bileklirimi sımsıkı yakaladığı dakikalar.. Pramanın bende umduğu kudret bende olsaydı, bu düşünülmüş fakat mevhum şeyi onu kurtarabilmekten daha başka neye harcayabilirdim?

Fakat o, hiçbir vakit ölümle mücadele etmiyordu. Onu birdenbire bir tarafa bırakmış, ve üstüne bütün kuvvetiyle abanmış ölümü kat'iyyen duymak istemeksizin her şeyi bende ümit ediyordu. Niçin? Çünkü bütün hayatiyle bana bağlanmıştı. İyi, fena her şeyin benim ellerim, yahut benim kafamdan çıkacağına inanılmış gözüküyordu. Çünkü benim karımdı; bana merbuttu.

Yalnız, onu kurtarabildim mi?.. Eğer bıraktığı bir çocuk ortada varsa, onu kurtardım. Nitekim son dakikalarında bunu kendisi de hissetmişti. Gözleri kapalıydı; ve yavaş yavaş ölümü sayıklıyordu. Her şeyi dudaklarında dinmiyecek bir fısıltı kadar sakin gözükmüştür. Ölümün bir nefes olarak dudaklarında kalmasından başka el ile tutlabilir bir şey yoktu. Bir nefes.. Bunu yüzümde hissediyordum. Fakat kızımın yaşadığını işittiğim dakikalar, bu nefesi orada birdenbire kaybetmiştim.

Sadece, bir ölüm ve doğuştan sonra, elde etmek istediğim hakikatle hayata beni bağlıyan hakikati birleştirebildim mi? Bunu yapamadığımı da şimdi görüyorum.„

(Devamı var)

ÇİNGENELER ARASINDA

Hayattan alınmış hakikî bir macera

No 55 — Yazan: *Osman Cemal Kaygısız*

Var mıdır misadeniz, kapanayım ol mübarek ayacıklarınıza da beni affedesiniz!...

Diye karşıma dikilecek... Emine lâfını açmadan, yani işi çaktırmadan Reha Beyi şöyle, Sulukuleye doğru bir uzanalım! diye birkaç kere zorladımsa da o hiç oralı olmuyor; Balat meyhanelerinden, Ayvansaray kahvelerinden hiç ayrılmak istemiyor. Yaşlı başlı olmasına rağmen muhakkak onu da orada şiddetle sevdiği biri olmalı!

Çakır Emine; bütün o Seherlerin, Ziynetlerin, Küheylânların ve daha bir alay esmer, sarışın, kumral ve çok güzel çingene kadın ve kızlarının üzerlerine tam manasiyle bir tüy dikti!

Hem efendim, bu kızda tam bir artist hali var. Zaten ötedenberi benim hayalimde yaşıyan artist bir çingene kızı tipi buydu. O ne vücut, o ne boy, bos, o ne tavır, o ne eda, o ne jest, o ne hareket ve o ne oynayış, ne kıvranış....

Sonra o, yanık sesindeki belli belirsiz kısıklık kendisine ne de yaraşıyor. Ona Çakır Emine diyorlar amma, onun gözlerinin neresi çakır anlıyamadım. Onun gözleri tirşe gözlü Gülizarın gözlerinden daha mat bir limon küfü renginde... Sonra mübareğin bakışları arasıra azıcık da şehlâlaşmıyor mu hani... Doğrusu bitiyorum kıza, bitiyorum... Acaba, kendisine teklif etsem, annemi de kandırsam Emine bana varır mı?

Ben Cibaliden Topçulara taşınınca, ne dersiniz köpoğlu Etem de peşim sıra, iki gün sonra oraya damlamasın mı? Hani orada (Kazıklı bağ) denilen yeri bilirsiniz. Ben, dün öğleden sonra orada Çakır Emineye söyletmek için orada vals usulü ile küçük birşey besteliyorken baktım, Etem de gelmiş benim biraz arkamdaki ağaçlardan birinin altında serili bir hasırın üzerine diz çökmüş ve ellerini havaya açmış dua ediyor. Etemin bu hali bana pek garip göründüğü için Kazıklı bağın kıranta kahvecisi Mıstın ağayı çağırıp sordum:

— Bu çingene ne yapıyor öyle orada!

— Namaz kıldı da şimdi duasını ediyor.

— Ne namazı?

— Ne bileyim ben; ben de onun namaz kıldığını ilk defa görüyorum.

Etem duasını bitirip de ellerini yüzüne gözüne sürdükten sonra kalktı ağır ağır ve tereddütlü tereddütlü yanıma doğruldu. Ben hiç aldırış etmeden elimdeki kâğıda bakıyordum. O, bana iki adım kala durdu; nasıl söze başlıyacağını biraz düşündü. Sonra birden söze başladı:

— Şu daracık dünyada, ölmeden, bir keretcik daha elinimetli beyzademin mumbarek (mübarek) cemali şerifini gördüğüm sebepten şükür olsun mevlâma! İlle velâkin beyzadem bana hâlâ dargın gibi durur ise de ben sanarım ki dışından üledir amma, içinden değildir üle!... Zere ben bilirim ki benim elinimetlim beyzademin yüreciği merhametlidir; efkârcığı selâmetlidir. Etem ki gelmiştir şinci kapansın onun eteğine, benzer onun eteciği tıpkısı bal peteğine!... Ey benim elinimetlim, kesesi devletlim, şekerden lezzetlim, gövdesi balık etlim ille velâkin dertlilikten yana yüreciği benden daha dertlim İrfan Efendiciğim! Var mıdır misadeniz, kapanayım ol mübarek ayacıklarınıza da beni affedesiniz!

Nasılsa boş bulunup

— Estafurullah!

ı bastırdım ve o da hemen fırsattan istifade, ayaklarıma kapandı:

— Ah benim, hem elinimetli efendiciğim, hem dünyada ve ahrette candan ciğerden bilâdercilğim! Te gördün işte gözlerinle, ben artık tövbekâr oldum; herşeyden çektim elimi, ayağımı! Mevlâm kabul eylesin; şinci kıldım namazımı ettim duamı; hem duamın arasında zatınız için de yalvardım Odele ki (Allahaki) gönlüne göre versin istediğini! Te inanmazsan sözlerime bir namaz daha kılayım karşımda, bir dua daha edeyim yaradana...

—Hacet yok namaza filân, şimdi benden ne istiyorsun onu söyle!

— Eskisi gibi yanınızda gene arasıra kölelik!

— Ona da hacet yok...

— Nasıl olmasın hacet a benim devletlim; te geldi yaz... Te göçtü başka yerlerden bizimkiler şuracığa... Te kurdular serhaları... Te bulaşacaklar avşama, sabaha tırpana, harmana... Te Gülizar da bekler çadırının kenarında gelip kapanmak için ayağınıza... Te mangaptut Nazlıcık da çadırında uyutur ninni ile şoparcığını... Te görürsün avşam yakındır; birazacıktan çekilecek güneş, çıkacak ay, yıldız... Bulaşacak (eliyle Tepebaşını göstererek) o yandan mızıka gene o eski frenkçesi havaları çalmaya... Te çıkacak bizim Nazlıcık çadırından gizlice o havaları seslemeğe... Te senin geçen seneki arkadaş gelecek bu avşam senin yerine bir başkası arkadaşla buracığa... Olacak onun koltuğunda seninki gibi bir kemança... Ya bir körük çalgısı... (armonik) O zaman Nazlı kaçacak tekrar çadırına... Bulaşacak:

"Ragduk kele kana peşekana„ yı söylemeğe... Ya! Ey benim elinimetlim, kendi devletlim, şekerden lezzetlim, kişizadem efendim! Ben isterim ki şinci...

Etemin bu sözleri üzerine zihnim allak bullak olmuş; hele Nazlının şimdi çadırında minimini şoparcığına ninni söylemesi beni fena halde sarsmış; elimdeki notayı ve o notayı kendisi için hazırladığım Sulukuleli Çakır Rânanın kardeşi Çakır Emineyi unutur gibi olmuş ve Eteme şimdi ne söyliyeceğimi şaşırmıştım. Dalgın dalgın biraz düşündükten sonra:

— Haydi şimdi sen git çadırına mı gideceksin, nereye gideckesen, ben sonra gelir sizi bulurum!

Etem, sevinçle yerinden fırladı:

— Başüstüne elinimetlim kişizadem, madem ki öyle arzularsınız; madem ki öyle ferman ettiniz; ben şinci kaçarım bizim çadırlar yanına... Müjdelerim Nazlıcığa sizin buraya geleceğinizi... Sonra siz ne zaman arzularsanız buyurursunuz oraya!

Etem gittikten sonra kahveci Mıstın gülerek yanıma sokuldu:

—Nasıl, dedi, bey beğendin mi çingenenin namaz kılmasını!

— Galiba bize numara yapmak için kıldı o namazı!

— Sus be bilâder; o namazı kılarken ben ağacın arkasında gülmeden katılıyordum!

— Niçin?

— Niçini var mı? Namazda onun söylediklerini bir duysan sen de katılırdın gülmeden!

— Neler söylüyordu?

— Neler söyliyecek, kamet aldıkça, yatıp kalktıkça, oturup selâm verdikçe şunları söylüyordu:

Kamata mançes
Bilekten pelançes
Akine nanay
Dikine nanay
Lop aşağı mençes
Lop yukarı mençes
Diklam toparles
Sağına selâm
Soluna selâm
Paca davlesa
Ve alikümselâm!

Gülmeden katılarak Mıstına sordum:

— Bu herif ne vakit geldi buraya, bugün ilk defa mı?

— Dün akşam bir ayı ile geldi, şurada ağacın altında oturan hanımlara biraz ayı oynattı; sonra sizi sordu, gitti Bugün de ikinci defa olarak geldi. Lâkin bakıyorum, siz geçen yıl Etemle pek dosttunuz; anlaşılan sonradan aranızdan kara kedi geçmiş olmalı!

— Öyle oldu idi.

— Neyse işte gene barıştınız! Bu yaz gene burada onlarla hayli dalga geçeceksiniz galiba!

— Bakalım kısmet!

— Lâkin, birazdan burada başka bir âlem var.

— Nasıl başka bir âlem!

— Yenikapılı Reha Beyi belki tanırsınız?

— Nasıl tanımam?... Gayet iyi ahbabım...

— Reha Beyle birkaç arkadaşı haber göndermişler, birazdan çalgılarla, çengilerle filân buraya gelip bu akşam burada bir mehtap âlemi yapacaklarmış...

— Deme!

— Sahi söylüyorum; isterseniz siz de kalın, iyi eğlenirsiniz!

— Reha Beyle birlikte buraya gelecek çalgıcılar ve kadınlar kimlermiş acaba?

— Sulukuleden kemancı Kör Andon...

— Ey?

(Devamı var)

Dünkü güreşleri 5-2 kazandık

Yazması benden:

Balkan güreş olimpiyatları İstanbulda yapılmamalıdır.

Ben "Balkan güreş olimpiyatları artık İstanbulda yapılmamalıdır., diye düşünüyorum!..

Çünkü, biz senelerdenberi bir küçük salon olsun yapamadıktan sonra, böyle bir işi başarmağa lâyık değiliz sanıyorum·

Burada yapılan ilk Balkan olimpiyatları, Maksim barın salonlarında, bütün kalabalık ve izdihama rağmen, ortaya konmuş nizamî bir ringin üstünde, güzel denecek bir organizasyon içinde yapıdı.

İkinci Balkan olimpiyatlarında, zavallı güreş federasyonumuzun günlerce süren bütün gayret ve sağa sola başvurmalarına rağmen, Maksim barın, sahibi, o gün yapacağı bir balodan daha fazla para kazanacağını söyliyerek salonu vermedi. Müsabakadan ancak iki gün evvel, Asrî sinemanın kötü sahnesi temin edilebildi. Ve koca Balkan olimpiyatları, bir güreş müsabakasına bile yakışmıyan bu sinemanın dar sahnesinde yapıldı. ,

Fakat buna da, "ne ise„ dedik. Gene organizasyon şöyle böyle olmuş hiç olmazsa muntazam bir bando bulundurulabilmişti.

İkinci olimpiyadın, birincisinden kötü bir yerde yapılması yüzünden yabancılara karşı duyduğumuz utancı, inşallah gelecek olimpiyatlara kadar yeni bir salon hazırlıyacağımızı söyliyerek, biraz hafifletmiştik. Çünkü, yurda hergün daha üstün zaferler kazandıran çocuklara, bin kere hak ettikleri böyle bir salonun derhal hazırlanacağını katiyetle umuyorduk.

Aradan daha tam bir sene geçti. Bu sefer (3) üncü Balkan olimpiyadı gelip çattı. Ve ilk müşkülât olarak gene salon meselesi ortaya çıktı.

Maksim bardan! Sonra, şimdi beğenmediğimiz Asrî sinema da Türk güreşçilerine artık salonu vermiyordu. Zavallı güreş federasyonu gene günlerce oraya buraya, belediyeye, partiye, vilâyet ve daha kime rastgelirse başvurdu.

Ve günlerden sonra, Şehir tiyatrosundan bin bir rica, ve bin bir taahhüt altında, Fransız tiyatrosu alınabildi. Bu seneki Balkan olimpiyatları da onun küçük sahnesinde yapılacaktı·

Ben o zaman federasyona vaz geçin bu işten, utanılacak bir organizasyondan ise olmamasını Balkan olimpiyatları, daha iyi demiştim.

Fakat güreşçileri hazırlamak için gece gündüz emek veren diğer komşu ulus sporcularına karşı evvelce bir taahhüde girmiş olan federasyon, hem taahhütlerinden, vaz geçemiyeceği, hem de güreşçilerimizin kazanacakları büyük galebeleri feda edemediğinden Bu işten vazgeçemedi.

Haftalarca uyku bile uyumadan sarfedilen mesayi sayesinde bütün müşkülâta rağmen bu işi maşarmağa çalıştı.

Fakat keşki başarmasa idi.

Filhakika bize 6 - 1 gibi büyük bir zafer, ve kıymetli Balkan şampiyonluklarını kazandıran bu müsabakalar, manen Türk ulusu için utanılacak bir sonuç (netice) verdi.

Sahnenin kötülüğü tiyatronun güreş için gayri müsait ve gayri sıhhî vaziyeti bu yetmiyormuş gibi, tevzii mükâfat günü de bilmem şarbayın (belediye reisinin) kime kızarak şehir bandosunu yollamaması yüzünden, gülünç bir seremoni (merasim)ve plâkla çalınan yanlış marşlar, arasında feci vaziyetlerle mükâfatların verilmesi, hattâ bu arada, kendi öz istiklâl marşımızı bile çalamayıp plâkla bir onuncu yıl marşı çalmamız, belki yabancı milletleri o gün güldürmüştü· Fakat bizler, ve uluslarına şerefli zaferler kazandırmak için bir çok fedakârlıklarla çalışan amatör çocuklar buna için için ağladık..

Bu utanılacak günün ferdasında da ihmalcilere uzun bir yazı ile çatmış, biraz içimi dökmekten kendimi alamamıştım. Bu yazımın sonunda diyordum ki:

"Ne zafer istiyoruz, ne de böyle Türk sporculuğunu yabancılara rezil edecek bir organizasyon!. .

En başta uray (belediye) olmak üzere,bu işten utanalım.Ve rastgele yerlere avuç dolusu para sarfeden, İstanbulda ihtiyaca kâfi üç koca futbol stadı varken, hâlâ şehir stadı yapacağım diye, Çukur bostan gibi sapa yerlere çuvalla para saçan uray (belediye) hergün artan bir varlık gösteren ulusal sporumuza bir salon yapmamaktan sıkılmıyorsa, yahut da spor teşkilâtıyla, elele versek bu işi başarmağı hatırına getirmiyorsa, artık Balkan olimpiyatları İstanbulda yapılmamalıdır.

Türk sporculuğunu rezil edecek organizasyonlar istemiyoruz. Yabancıların (Türkler, bizleri rahat rahat yenerek yortlarına koca koca onurlu şampiyonluklar kazandıran çocuklarına, azıcık para sarfederek bir salon yapmaktan âciz) diye halimize gülmelerine razı olmıyalım·

Ya bu ulusal işi başaralım, yahutda bu dertten vazgeçelim„ diye avaz avaz bağırmıştım.

Şimdi aradan bir sene daha geçti. O zamandan beri bu işe temas eden belki on beş yazı daha yazdım. Fakat değişen hiç bir şey olmadı. Yakında yeni bir Balkan güreş olimpiyadı daha yapılıyor.

Bu sefer federasyon, işi kış gelmeden yaparak Taksim stadyumunda başarmağa çalışıyor..

Futbol stadyumunun tozlu sahası ve oraya kurulan ring belki bar, tiyatro, sinema sahnelerinden daha iyidir·

Eylûl içinde yapılacak müsabakalar da yağmur yağabileceği düşünülmemiş se bile, dün gece 2 - 3 bin kişinin rahat rahat güreş seyredemediği bir yerde, 7 - 8 belki de bundan çok fazla seyirci toplıyacak bir müsabaka, koca bir Balkan şampiyonası yapmak, bir güreş memleketi olan Türkiye için ayıptır.

Biz; bu güreşleri, kazanacağımız şerefle mütenasip bir yerde yapmalıyız.

Elbet bir gün güreşçilerimizin feci vaziyetini anlıyacak ve görecek büyük bir şefin, tepeden inme emriyle uray veya teşkilâta bir salon yapılıncaya kadar, Balkan güreş şampiyonalarını Türkiyede yapmamalıyız. Ve belki, böylece, bir sene için kaybedeceğimiz birkaç şampiyonluk yüzünden çıkacak patırdı, bize bir (salon) kazandırırki, bu sporumuz için çok daha faydalı olacaktır.

İzzet Muhiddin APAK

Yedi müsabakanın hiç birisi tuşla bitmedi

Ömer, Yaşar, Hüseyin, Ahmet Çoban Mehmet hasımlarını yendi

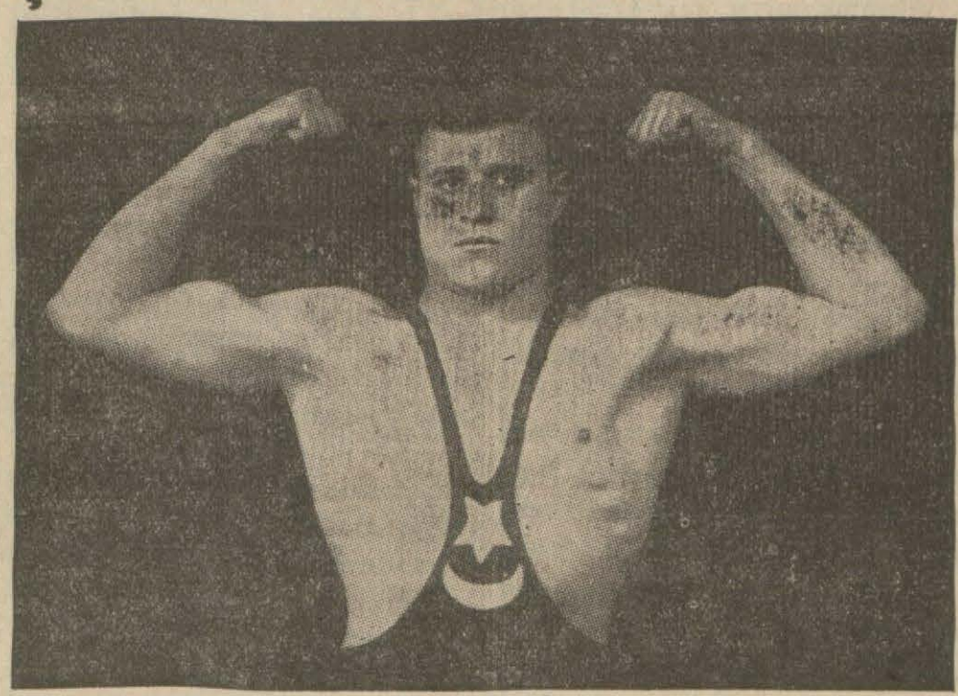

Mersinli Ahmet

Birinci güreşte bizi 4 - 3 yendikten, ikincide 5 - 2 yenildikten sonra Avusturyalılarla yapılacak üçüncü maç büyük bir merak uyandırmıştı.

Avusturya millî güreş takımının yabana atılmıyacak bir kuvvette olması günlerden salı, ve vaktin de gece olmasına rağmen Taksim stadında 2000 kişiye yakın bir kalabalık toplamıştı.

Fakat polislerin inzibatı iyi temin

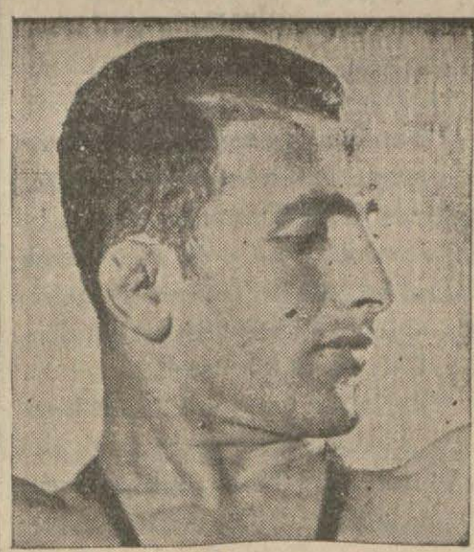

Yaşar

edememeleri, hakem heyeti ve gazetecilerden maada sahaya kimsenin girmemesi lâzımgeldiği halde ringin etrafı parmaklıklardan atlıyarak giren yüzlerce kişi tarafından kaplanmıştı·

Nihayet bu karışıklık saat 9,5 a kadar sürdü. Ve tam 9,5 da güreşler başladı.

Filiz siklet

İlk müsabakada Avusturyalıyı tuşla yenen Ömerle Jenilek karşılaştı.

Maç Ömerin hücumiyle başladı. Avusturyalı mütemadiyen kaçıyordu. İlk on dakika berabere bitti. Kur'ayı Ömer kazandlğından üstte çalışmağa başladı. Fakat Avusturyalı çok kapalı güreşiyordu· Kene gibi mindere yapışmıştı. Bunun için Ömer bir şey yapamadı. Sıra Avusturyalıya geldi. O da bir şey yapamadı. İki hasım yeniden ayağa kalktılar. Neticede Ömer sayı hesabiyle kazandı.

En hafif

61 kiloda Avusturyalı güreşçilerin en tekniği Erihle iki gün evvel kendisine tuşla yenilen Yaşarla karşılaştı· Maç çok heyecanlı ve çok zevkli oldu. Yaşar bu mağlûbiyetin acısını çıkarmak ister gibi çok güzel, ve dikkatli güreşiyordu.

Bu suretle ilk on dakika berabere bitti. Kur'ayı Yaşar kazandığından üste geçti. Fakat bir şey yapamadı. Avusturyalı üste geçti. Fakat Yaşar birinci dakikada Avusturyalının sırtını yere getirdi. Hakem görmedi· Yaşar altta olduğu halde iki defa Avusturyalının üstüne çıktı.

Gene ayakta güreşmeğe başladılar. Avusturyalı puvan itibariyle maçı kaybetmiş olduğundan bütün kuvvetiyle tuş yapmağa çalışıyordu. Fakat bunlar para etmedi ve Yaşar üstünlüğünü sonuna kadar sürdürerek galip geldi.

Hafif siklet

66 kiloda Yusuf Aslanla Avusturyalı Jozef karşılaştı. Avusturyalı iki mağlûbiyetinin de acısını çıkarmak ister gibi bütün kuvvetini sarfederek güreşiyordu.

Güreş Yusuf Aslanın hücumları ile geçiyordu· Buna rağmen Avusturyalı bir puvan almağa muvaffak oldu. Bunun için ilk 10 dakika Avusturyalının lehine sayıldı. Avusturyalı ayakta güreşmeği tercih ettiğinden oyun gene ayakta devam etti. Bu devrede her iki güreşçi de favuller yapıyordu. Bu devde Yusuf Aslanın bariz üstünlüğü ile bitti.

Buna rağmen esaslı bir puvan alamadığından Jozef galip ilân edildi.

Yarım orta

72 kiloda Antuvanla Ankaralı Hüseyin karşılaştı. Güler yüzlü Avusturyalı da şimdiye kadar yaptığı iki müsabakada hükmen mağlûp olmuştu.Belki kazanırım diye o da bütün kuvvet, ve hızıyla güreşiyordu. Ankaralı Hüseyin ikinci dakikada Avusturyalıyı altına aldı. Bir hayli ezdikten sonra yeniden ayağa kalktılar. Ve ilk on dakika Hüseyinin bariz üstünlüğü ile bitti.

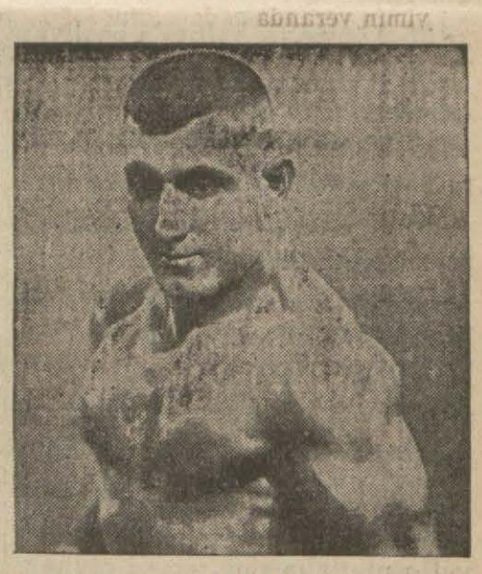

Nuri

İkinci devre galibin arzusuyla gene ayakta devam etmeğe başladı. Hüseyin üstünlüğünü sürdürüyordu. Fakat Avusturyalının mütemadiyen kaçması tuşla yenilemsine mâni oluyordu. Ve müsabaka da bu şekilde Ankaralı Hüseyinin bariz üstünlüğü ve galibiyeti ile bitti·

Orta sıklet

79 kiloda Hansla Ahmet karşılaştılar.Hans da İstanbulda şimdiye kadar hiç malğlûp olmamış, Nuriyi de pa -

(Devamı 9 uncuda)

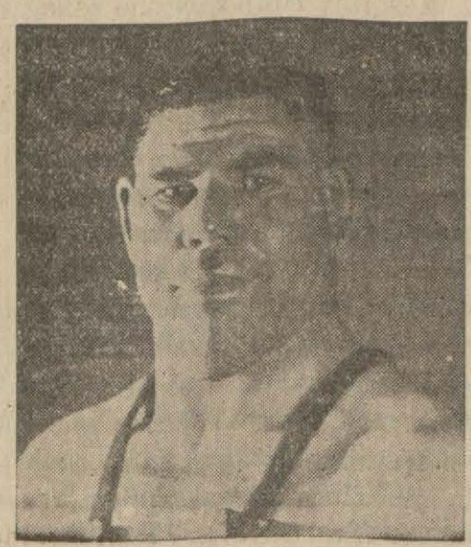

Çoban Mehmet

Çoban Mehmet Dinarlı ile karşılaşamaz

Arsıulusal federasyondan bu cevap geldi

Bizim iki gazete (Çoban mı kazanacak, Dinarlı mı?) diye sütun sütun mükâfatlı anketler yapadursunlar, diğer taraftan esasen suya düşmüş olan bu karşılaşma, aşağıda yazacağımız sebepten sonra büsbütün imkânsızlaşmıştır.

Amatör olan Çobanla, profesyonel Dinarlının karşılaşması, ancak arsıulusal federasyonun iznine bağlı olduğundan, bu hususta bizim federasyon tarafından, arsıulusal federasyondan izin istenmişti. Halbuki dün gelen cevapta, arsıulusal federasyon, bir amatörle bir profesyonelin karşılaşmasına katiyyen' müsaade edemiyeceğini kat'î bir lisanla bildirmiş...

Bu vaziyet karşısında, Çoban - Dinarlı güreşinin artık minder üzerinde yapılmasına imkân kalmamış olduğundan, bu işe meraklı olanlar, müsabakayı hâlâ devam eden anketlerden takip edebilecekler demektir!...

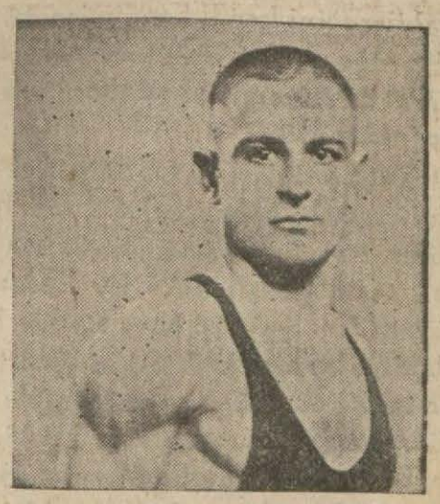

Yusuf Aslan

13 yıl önce

Büyük taarruzun ikinci günü

Esir düşman kumandanının tarih önündeki bu adaklarından sonra büyük taarruzun ikinci ve üçüncü günlerine gelebiliriz:

27 Ağustos sabah saat altı. Sakarya harbinden sonra politika alaniyle harp sahasında bir takım yeni teşebbüsler ve techizat yaptığı sıralarda, düşman hatlarının da Afyon cephesini en asrî harp vastaları, tel örgüler, tank ve mitralyözlerle kuşattığını işitiyorduk.

1922 yılının Sakaryadan sonra gelecek bir harp için hazırlandığı bu günlerin gazete sayfalarını karıştıracak olanlar, düşman tahkimatının büyük propagandasını orada okuyacaklardır..

Bu tahkimatı yalnız Atina gazetelerinden naklederek İstanbul gazeteleri yazmıyordu! Bütün ecnebi matbuatın adım adım takip ettiği Afyon hattında yapılanlar herkesin bildiği bir şeydi; ve bütün matbuat ile süel çevrenler hattın katiyen hiç bir ordu tarafından geçilemiyeceğini iddia ediyorlardı.

1922 senesinde Afyon hattının bu vaziyeti kadar doğru bir şey yoktur. Düşmanın da Londra konferansında akametinden sonra yegâne dayandığı ve itilâf kuvvetlerine karşı öğündüğü nokta buydu. Fakat, taarruzun daha ikinci gününde bu modern harp tahkikatının birdenbire nasıl eriyerek yok olduğunu bizzat Trikopisten dün dinledik...

26 Ağustos sabahında başlıyan Türk ordularının bu hücumu 27 sabahında tekrar ileriye atıldığı vakit 12 nci ve üçüncü fırkalar da taarruza geçmiş bulunuyordu.

Bu suretle bir seneyi mütecaviz bir zamandanberi Afyon hattında bir mermi ve demirle yapılan bu kuvvetlendirme harektei, daha birinci taarruzda derhal düşmüş ve düşman elinde Çelik tepeden başka bir mevzi kalmamıştı.

Bununla beraber 27 Ağustos öğlesine kadar devam eden vaziyetin mutlaka değişeceği muhakkaktı. Nitekim daha öğle vakti olmadan evvel 57 nci fırkanın şiddetli bir hareketi Çelik tepeyi de düşürümüş bulunuyordu.

Öğleden sonra Türk ileri hatlarından görülen en yakın vaziyet şudur: Düşmanı birinci müdafaa mevzii yarılmış; yavaş yavaş kargaşalık bir hale gelen bir insan kütlesi Afyon ovasına doğru sürülüyor.. Arka tarafta birinci ordu bu karışmış kütleyi takip etmek için harekete geçmek üzere.. Fakat her şey, daha başladığı dakikada olduğu gibi baş döndürücü bir süratle geçip gidiyor. Bir saniye evvel düşmanın nerede tutunabileceğini kendi kendimize düşünmeğe vakit kalmadan, saat 17,30 da Afyonun alındığını görüyorsunuz.

Türk ordularının bu harp süratini mevzuu bahseden süel müellifler, onu daima fevkalbeşer olarak tarif etmişlerdir. Bu kadar süratli bir ileşleyişi harp tarihleri şimdiye kadar kaydetmiş değildi; ve tarhte süratli hareketleriyle şöhret alan Napolyon orduları bile, bu hareket süratinin yanında en basit bir yürüyüş halinde olduğu kadar yavaş gözüküyordu.

Nitekim, Afyon daha alınır alınmaz, Türk birinci kolordu fırkaları Bal Mahmut - Ayvalı hattından geçen düşman ikinci mevzilerine de derhal girmek üzereydi. Burada tutunmak istiyen kuvvetler garba doğru kaçıyorlardı; fakat Türk atlı hücumu bu firarîleri yakalamk için o kadar yavaş davranamıyacaktı.

Akşama doğru, saat 17,30 dan sonra meydana çıkan vaziyeti en açık manasiyle şu şekilde tespit edebiliriz: Piyade fırkalarımız Toklu sivrisini takip ediyorlar. Ayni zamanda Banara istikamet de takip altında.. Altıncı kolordu (Dedesivrisi) ile (Kurliç) mevzilerini zaptetti. Düşman Dumlupınardan geçen üçüncü mevzide tutunmaya çalışıyor.

27 Ağustos akşamında iki tarafın harp vaziyeti böyleydi. Bugün anlatırken bile iki günlük kanlı bir savaştan sonra elde edilen ve süratini titremeden düşünmeğe bu muzafferiyetin büyüklüğünü imkân yoktur. Sadece, bütün hareketlerin Büyük Şef tarafından verilen emirler mucibince, hemen hemen ayni dakikalarda yapıldığını da söyliyelim.

30 Ağustos günü kumandan ve Şefin anlattıklarına geldiği vakit, bu emirlerin subaylarımız tarafından ne kadar hızla yerine getirildiğini de göreceğiz.

Hiç bir emri hiç bir ulus harp alanlarında bu kadar hızla tatbik etmemişti. Halbuki süvari kuvvetlerimizle hepsi henüz harekete geçmemişlerdi; ve 28 Ağustosta vaziyeti daha kat'î olarak tavzih etmek için gözüktükleri vakit Eğret köyünde tahaşşüt eden düşman süvari muhafızları bir daha birleşmemek üzere dağılıyorlardı.

28 Ağustosta kat'î vaziyet şöyleydi:

Sabah, daha erkenden, süvarilerimiz Dökeri zaptettiler. Bir kısım Türk kıtaları İhsaniye ve Kazlı göle doğru yürüyorlar. Birinci ordumuz Araplar çiftliği istikametinde ilerliyor.'

Birinci ordunun Araplar çiftliği istikametinde yapmak istediği ve çalıştığı mesele şuydu:

12 nci düşman fırkası ile karşı karşıya gelerek onu harbe mecbur etmek.. Daha sonra bütün kuvvetlerimizin düşündüğü en mühim nokta da düşman ordularının garba çekilmesine mani olarak bu suretle Dumlupınar yolunu kapamak...

28 Ağustos günü bütün bunları elde etmek için çalışıldığı dakikalarda dördüncü Türk kolordusu Ayvalı - Kumralı çiftliği üzerinden taarruza kalktı; süvari kuvvetlerimiz demir yolunu geçtiler; düşman yeni bir harbe mecbur edilecek..

Hakikaten 28 Ağustosta yapılan bütün bu hücumların kat'î zaferi elde etmek için büyük bir tesiri olmuştur.

Bu suretle Afyon siperlerinde mağlûp düşen düşman, asıl bugün perişan ve şuursuz bir hale gelmiş; kahkları bir hezimet halinde Dumlupınarın garbına doğru toplanmaya başlamıştır

Şikâyetler, dilekler

Narhtan yüksek satılan tuz

Haliç Fenerinde Camcı çeşme sokağında 15 numarada banka memurlarından Merdan oğlu Eyüp matbaamıza gelerek şu şikâyette bulundu:

— Geçen gün Zindankapısında tuz tüccarı Hüseyin Hüsnüden tuz almak istedim. Hükûmet fiyatları ince tuz için 5,75, kalın tuz için de 6 kuruş olarak tespit ettiği halde Hüseyin Hüsnü bana verdiği tuzları 7,5 kuruştan hesap etti. Sebebini sorduğum zaman da şu cevabı aldım:

"— Benim işime kimse karışamaz. İstediğin yere şikâyet et! Ben öyle şeylere metelik vermem.

"Acaba bu zata yaptığı bu hareketin hesabını soracak makam yok mudur?,,

Vardır: Belediye!

Gündeliğimi arttırın!

İnhisarlar, kutu fabrikasında Alman makinelerinde çalışan İhsan Ali matbamıza gelerek şu dilekte bulunmuştur:

— On iki senedir inhisarların kutu fabrikasında işçi olarak çalışıyorum. Ve günde 70 kuruş yevmiye alıyorum. 930 senesinde asker oldum. Askerlik vazifemi yaptıktan sonra tekrar fabrikaya gelerek aynı işte çalışmağa başladım. Evlnedim, çoluk çocuk sahibi oldum. Buna rağmen hâlâ gündeliğim 70 kuruştur. Borçlarım da boğazıma çıktı. Birkaç gün arka arkaya yemek yemediğim oluyor. İnhisarlar idaresinin benim gibi on senelik iyi bir işçiyi himaye etmesini, gündeliğimi biraz çoğaltmasını sizin vasıtanızla rica ederim.,,

Günde 9,5 saat iş

İsmi bizde mahfuz olan bir işçiden aşağıdaki mektubu aldık. Aynen neşrediyoruz:

"Bundan pek az bir zaman evvel gazetelerde, ve bilhassa gazetenizde okuduğumuza nazaran iş müddeti haftada 48 saat olarak kabul edilmiştir. Bu suretle işçilerin ezilmesinin önüne geçilecektir. Çok güzel bir karar.

"Bu karar üzerine tütün inhisarı idaresi de cumartesi yevmiyelerini tam vereceğini söyliyerek çalışma saatını günde 9,5 saat çıkardı.

"Bence bu harekt sırf kanunun yanlış tefsirinden ileri gelmiştir. Tütün tozu içinde bedenen 9,5 saat çalışmağa tahammül edebilmenin imkânı yoktur. Biz erkek olduğumuz halde dayanamıyoruz. Ya emzikli ve gebe kadınlar 9,5 saat nikotin gibi bir zehiri yutmağa nasıl tahammül edebilirler?

"İnhisarlar Genel Direktörlüğünün dikkatini çekmenizi dileriz.,,

Darülacezede ziyaret günleri

Aksaray, Horhor çeşme sokağı 22 numarada malûllerden Hayrettin imzasiyle bir mektup aldık. Hayrettin şu satırları yazıyor:

"Darülâcezede bir hastamız var. Geçen ziyaret gününde görmek için gittik. Yanımızda çocuk bulunduğunu görünce çocukla içeriye girmenin yasak olduğunu söylediler. Halbuki yalnızca içeri girdiğim zaman birçok ziyaretçilerin çocuklarını bahçede gezer, ve oynarken gördüm. Eğer çocukla içeri girmek yasaksa niçin başka çocukları alıyorlar? Darülâceze Müdürlüğünün nazrı dikkatini celbetmenizi rica ederim.,,

Hava tehlikesini bilen üyeler

Ankara (A. A.) — Hava tehlikesini bilen üyeler listesi: 8350 B B. Mehmed Hamdi (İnebolu - dan) 40, 8351 Hüseyin Bektaş 20, 8352 Mustafa Nuri 60, 8353 Refik Hamdi 50, 8354 İhsan ve Şakir Abdi 40, 8355 Zühtü ve Sabri Abdi 60, 8356Yusuf Hikmet 20, 8357 Mehmet Kemal 25, 8358 Muhaciroğlu biraderler 30, 8359 Kâzım 20, 8360 Ahmed Ağa 25, 8361 İsmail Hakkı 20, 8362 Hasan Cebeci 20, 8363 Recep Basrı 20, 8364 Nebi Altıkulaç 20, 8365 İlyas Hasan (Tokattan) 30, 8366 Ali Mehmed 30, 8366 Hasan Ahmed 30, 8368 Osman Molla 20, 8369 Mehmed Kızılköylü 20, 8370 Mevlat Hüseyin (Minasadan) 20, 8371 Hüseyin Paşaköylü 20, 8372 Muhiddin 70, 8373 Ali Nihad 23.33, 8374 Ali Rıza Emekli J. yüzbaşı 20, 8375 Mehmed Yorgancızade (Antalyadan) 25, 8376 Nail Kemahi 100, 8377 İbrahim Ormancı 20, 8378 İsmail Demircioğlu 30, 8379 Ahmed Osmancıkdan 20, 8380 Kâmil Gülmen 20, 8381 Hacı Halil 30, 8382 İsmail Halil 20, 8383 Selim Gül 20, 8384 Naci Güvercin 20, 8385 Ernest Vilhelm 40 8386 Hulusi 20, 8387 Kâmil 20, 8388 Salim yumurtacı 20, 8389 Şükrü 20, 8390 Agop Terziyan (İstanbuldan) 20.

İstanbul Belediyesi ilânları

Dumlupınar okulu talebesi için lâzım olan yerli 1400 çift çorab açık eksiltmeye konulmuştur. Bir çift çoraba 27,5 kuruş fiat tahmin olunmuştur. Şartnamesi levazım Müdürlüğünde görülür. Eksiltmeye girmek için 2490 N. lı arttırma ve eksiltme kanununda yazılı vesika ve 29 liralık muvakkat teminat makbuz ve ya mektubile beraber 29/8/935 perşembe günü saat 15 de daimî encümende bulunmalıdır. (İ) (4763)

Nafıa bakanlığından

Bakanlık ihtiyacı için muhammen bedeli 7590 lira olan 230 ton kok kömürü Bakanlık binasında teslim şartile kapalı zarf usulile Eksiltmeye konulmuştur. Eksiltme 10/Eylül/935 tarihine rastlayan Salı günü saat 15 de Ankarada bakanlık Malzeme Müdürlüğünde yapılacaktır.

İsteklilerin tekliflerini Ticaret odası vesikası ve 569,25 liralık muvakkat teminatları ile birlikte 10/Eylül/935 Salı günü saat 14 e kadar malzeme müdürlüğüne tevdi etmeleri lâzımdır.

İstekliler bu husustaki şartnameleri parasız olarak Ankarada bakanlık malzeme Müdürlüğünden alabilirler. (2301) (5013)

Petrol Nizam

Saçları

Besler - Kuvvetlendirir - Dökülmesini keser uzatır.

PETROL NİZAM

Tecrübe edilmiş en iyi saç ilâcıdır.

Muhayyer Hasan Şevki

PUDRA ve YAGSIZ KREMi

Dünyada emsalsizdir.. Her yerde arayınız.

Paris yazılı etiketlere asla aldanmayınız.

İstanbul 5 inci icra memurluğundan:

İpotekten dolayı açık arttırma ile paraya çevrilmesine karar verilen tamamına ehli vukuf tarafından 2920 lira takdir edilen İstanbulda Gedikpaşada Divanı Ali mahallesinde camii şerif sokağında 6/8 cedit ve 8/10 eski numaralı maa arsa hanenin tamamı açık arttırmaya çıkarılmış olup 15 — 9 — 935 tarihinden itibaren şartnamesi herkesin görebilmesi için daire divanhanesine talik edilecek ve 2 — 10 — 935 tarihine müsadif çarşamba günü saat 14 den 16 ya kadar İstanbul 5 inci icra dairesinde satılacaktır. Arttırmaya iştirak için yüzde yedi buçuk teminat akçesi alınır. Arttırma bedeli muhammen kıymetin yüzde 75 ini bulduğu takdirde ihale edilecektir. Aksi halde en son arttıranın taahhüdü baki kalmak üzere 15 gün daha temdit edilerek 17 — 10 — 935 tarihine müsadif perşembe günü ayni saatte yapılarak 2280 numaralı kanun ahkâmına göre ihalesi icra edilecektir. 2004 numaralı icra ve iflâs kanununun 126 ıncı maddesine tevfikan ipotek sahibi alacaklılarla diğer alâkadarların ve irtifak hakkı sahiplerinin dahi işbu gayri menkuldeki haklarını ve hususile faizi ve masrafa dair olan iddialarını evrakı müsbiteleriyle 20 gün içinde icra dairesine bildirmeleri lâzımdır. Aksi halde hakları tapu sicillile sabit olmadıkça satış bedelinin paylaşmasından hariç kalırlar. Alâkadarların işbu maddei kanuniyeye göre hareket etmeleri ve daha fazla malûmat almak istiyenlerin 934/125 dosya numarasiyle memuriyetimize müracaatları ilân olunur. (13972)

Yeni Neşriyat

"Capitolium,, Roma hukuk mecmuası

Üniversite Roma hukuku doçenti dr. Şemsettin Talip tarafından geçen sene tesis edilmiş olan bu mecmuanın üçüncü sayısı da çıkmıştır. Sayıda bir çok kıymetli yazılardan başka uzun bir Bibilografya ve bir haberler kısmı vardır.

Roma hukuku ile uğraşan hukukçularımıza tavsiye ederiz.

Türkiye

Futbol şampiyonası

ADANADA

Adana, 26 — Grup birincilikleri için çarpışan Çukurova şampiyonu Torosspor, Diyarbekir şampiyonu Yıldızspor 5—1 yenmiştir.

Salı günü Torossporla Konya bölgesi şampiyonu Konya Idman Yurdu karşılacaklardır.

ESKİŞEHİRDE

Eskişehir, 26 — Evelki gün yapılan grup birinciliği maçlarında Eskişehir Afyonu 4—1, Ankara gençler biriliği İspartayı 9—0 yendiler.

AYDINDA

Aydın, 26 — Grup birincilikleri için çarpışan Manisa takımı Muğlayı 4—0, İzmir şampiyonu Altınordu da Çivril takımını 6—1 yendiler.

Balıkesirde

DÜNKÜ MAÇLAR

Balıkseri, (A. A.) — Bugün grup maçlarına General Ali Hikmet stadında devam edildi. Bandırma galibi Bursa ile Balıkesir arasında olan bu maçı Said Salâhattin idare etti.

Maç saa 16 buçuka başladı. Oyun ilk devrenin sonuna kadar mütevazin denecek bir şekilde devam etti. Her iki taraf'da birçok gol fırsatları elde ettilerse de bir gol yapamadılar. Devrenin otuzuncu dakikasında Beykozlu Rıdvan Balıkesirin ilk golünü yaptı.

İkinci devrenin ilk on beş dakikasında Bursalılar beraberliği temin için çok gayret ettiler ve bu müddet zarfında oyuna bir ahenk vererek vaziyete hâkim oldular. Fakat Balıkserililer bundan sonra açılarak hâkimiyeti ele aldılar ve gene Rıdvanın ayağiyle ikinci golleri atarak maçı 2- 0 kazandılar.

Perşembe günü Fenerbahçe ile Balıkesir final maçını oynıyacaklardır.

Galatasaray geldi

Bir müddettenberi Orta Avrupada seyahatte bulunan ve 4 5 maç yapmış olan Galatasaray birinci futbol takımı, dün öğle üzeri İstanbula dönmüştür.

İskoçya-İngiltere maçı

Klaskovda İskoçya ile İngiltere arasında yapılan futbol maçında İskoçya 2 - 4 galip gelmiştir.

İskoçyalılar bilhassa birinci devrede çok hâkim oynamışlar ve bu devreyi üç - bir bitirmiştir.

Avusturyalılar

Romanyada bütün maçlarında galip geldiler

Meşhur Austtra takımı Romanyada bir turneye çıkmış ve Bükreşrete oynadığı maçta da galip gelmiştir.

Ilk maçı Umra Tricolor takımı ile yapmış ve bunu iki bir yenmiştir. İkinci maçını Venus ile oynıyan Austria bunda da 2 - 7 galip gelmiştir. Ayni günde Admirada bir karışık Romen takımı ile çarpışmış o da 2 - 7 yenilmiştir.

Dünkü güreşler

(Baştarafı 7 inci sayfada)

zar günü tuşla yenmişti. Buna karşı Ahmedin alacağı neticeyi herkes merak ediyordu.

Ahmet çok üstün güreşiyordu. Hiç durmadan Avusturyalıya hücum ediyor. Avusturyalı favuller yaparak güç belâ kendisini kurtarıyordu. Avusturyalı hakem de bu hususta kendisine yardım ediyordu. İlk 10 dakika güreşten sonra iki taraf berabere sayıldı.

Kur'ayı Avusturyalı kazandığından üste geçti, fakat bir şey yapamadı.

Sıra Ahmede geldi. Avusturyalı kirpi gibi yere yapışmıştı. Ahmet te bir şey yapamadı. Yeniden ayağa kalktılar. Ahmet mütemadiyen hücum ediyordu. Buna rağmen Avusturyalının canla başla müdafaaları tuşa imkân vermiyordu. Maç da bu şekilde Ahmedin galebesiyle bitti.

Yarım ağır

Musil ile 79 kilodan Nuri güreşti. Iki gün evvel Mustafanın karşısında habire kaçan Avusturyalı kendisinden 10 kilo hafif bir rakip bulunca aslan kesilmişti. Fakat pek az sonra sukutu hayale uğradı. Çünkü Nuri hiç de kendisinden aşağı kalmıyordu. Bu şekilde güreş daha ziyade Nurinin hücumlariyle devam ediyordu. Fakat ilk devre berabere sayıldı. Kur'ayı Nuri kazandı.

Avusturyalı çok kapalı güreşiyordu. Sonra rakibi kendisine nisbetle çok ağır olduğundan Nuri kendisini kaldıramıyordu.

Üstte güreşmek sırası Avusturyalıya gelmişti. Avusturyalı da bir şey yapamadı. Gene ayağa kalktılar. Dört dakika da böyle geçti. Neticede yerde güreşirken Nuriye yaptığı bir köprü ile kazandığı puvanla Avusturyalı kazandı. Nurinin kendisinden on kilo daha ağır bir rakip karşısında yaptığı güres hakikaten takdire şayandır.

Ağır siklet

Çoban Mehmetle Avusturyalı Edvar karşılaştılar. Çoban Mehmet Avusturyalıdan en aşağı iki misli kuvvette görünüyordu, Avusturyalı Edvar sırtının yere gelmemesi için mütemadiyen kaçıyor, Mehmet de kovalıyordu. Ilk on dakika bu şekilde çobanın bariz üstünlüğü ile bitti.

Ikinci on dakika galip tarafın yani Çoban Mehmedin arzusu üzerine gene ayakta devam etmeğe başladı.

Fakat maalesef Türk takımının bu gece tuş şansı yoktu. Esasen 8×8 olması lâzımgelen güreş minderi 6×6 olduğundan bu Avusturyalının kaçmasına daha ziyade fırsat veriyordu. Eğer minder bu şekilde olmasaydı, gerek Ahmed, gerek Çoban Mehmet, bize güzel tuşlar göstereceklerdi. Ne ise temenni edelim ki Çekler geldikleri vakit minder de 8×8 haline konur. Neticede Çoban Mehmet de sayı ile rakibini yendi. Ve müsabakalar bu suretle 5 - 2 Türk takımının galebesiyle bitti.

M. SERTOĞLU

Çek güreşçileri

Istanbula geliyor

Güreş federasyonu tarafından yapılan bir teşebbüs üzerine Çekoslovak güreşçileri birinciteşrinin ilk haftası İstanbulda iki müsabaka yapacaklardır.

14 birinciteşrinde Ruslarla yapılacak ulusal müsabakadan evvel Çeklerle yapılacak karşılaşmalara büyük bir ehemmiyet verilmektedir. Çekler Avusturyalılarla yaptıkları son müsabakalarda 5—3 kazanmış çok kuvvetli bir takımdır.

Türkiye

Şarpi birinciliği

Denizcilik federasyonu tarafından tertip edilen Türkiye Şarpi birincilik müsabakaları önünmüzdeki hafta İzmirde yapılacaktır. İstanbul birincisi Demir Turgud, ikincisi Şeref, üçüncüsü Sadiden mürekkep bir takım dün Türkiye birincilık müsabakalarına iştirak etmek üzere İzmire hareket etmiştir.

Viyananın "Sakat İşçiler Birliği,, nasıl çalışıyor?

Viyanalı Hans Susa, iki kolu olmadığı halde çok ün almış bir ressamdır. Burada onu dişlerinin arasında tuttuğu furçasiyle bir tabloyu bitirirken görüyorsunuz.

Sakatların futbol takımları karşılıklı bir maç yapıyor.

Bu siyasal buhran ve ekonomik rahatsızlıklar günlerinde bile dünyanın her yerinde birtakım sakat ve malûller vardır ki, belediyelerin darülâcezeleri, şehrin hayır müesseseleri bunlara ötedenberi bakagelmiştir. Halbuki Viyanânın sakatları yaşamalarını kendileri kazanırlar.

1926 yılındanberi Viyana şehri "Sakat İşçiler Birliği,, adlı bir teşkilâtla övünmektedir. Bunun şimdi 2000 üyesi vardır. Bu teşekkül kendi kendini geçindirmekte, dışarıdan yahut hükûmetten yapılacak yardımları reddetmekte ve sakat insanları faydalı yurtdaş yapmağa uğraşmaktadır.

Buraya ancak anadan doğma sakatlar üye olabilir. Harp malûlleri ile endüstriden sakat kalı insanlara başka teşekküller bak maktadır. Bu teşekkül daha kurulduğu gündenberi, anada doğma sakatların bir iş görebi ceğine, bunların yardım ve sac ka ile geçinmemesi lâzımgeldi ne inanmıştır. Birliğin 2000 üy sinden 1200 ü kadındır. Bunla ekserisi evlerinde ve birliğe a fabrikalarda dikiş işleriyle uğra maktadır.

Sakat kadınların yaptıkları çamaşırları, işlemeli mendil, ha lu ve masa örtüleri Viyanada çok satılan eşyadandır. Kazan işçiler arasında paylaşılır.

Yüzlerce kadın erkek, nakış cigara taplaları, boyanmış fotoğ raflar, elbise asacakları ve h günkü yaşayışta kullanılmakta lan binbir ufak tefek eşyanın sü lülerini yapmaktadırlar.

Birliğin üyelerinden Her Ha Susa kolsuz olarak anasında doğmuştur. Daha çocukken kale ve fırçayı dişlerinin arasına ala rak resim yapmağa alışmıştı. Bu gün ise yaptığı tablolar en meşh santkârların tablosu ile boy ölç bilecek kıymettedir.

Birliğin bütün direktör ve ida heyeti üyeleri de sakat insanla dır. Bunlar hangi bir işin han sakata verileceğini ve istidadın nasıl inkişaf ettirileceğini tecrü ile öğrenmişlerdir.

Birlik üyelerine sakatlıkların dan şikâyet etmek yasaktır. A vusturyada birçok kişilerin işsiz likten ve parasızlıktan kıvrandık ları bugünlerde onlar birliğin s yesinde rahat bir hayat ve iyi b kazanç elde etmektedir.

Birlik senede birkaç defa atl tizm şenlikleri yapar. Bu şenlik lerde sakatlar koşu, futbol, bas ketbol ve beyzbol gibi en çetin o yunları oynarlar. Ahali bu fevka lâde şenliklere para ile girerler toplanan paralar birliğin kasala rına gider.

Bütün dünya ülkeleri Viyana nın bu, kendi yağı ile kavrula ve kimsenin ianesine tenezzül e miyen teşkilâtını tetkik etmek ü zere heyetler göndermişlerdir.

Birliğin en büyük muvaffaki yetlerinden biri de tek kollu saka lara muhelif işler öğretmesidi Birliğin muhtelif dikiş fabrikala rında çalışmakta olan 200 kadı yalnız bir kolludur ve bunlar elek trik motörlerinin işlettiği dikiş m kinelerini iki kollu insanlar ka dar hızlı çalıştırmaktadırlar.

Birlik üyesi 1926 da yalnız bi kişiydi.

K. F.

Hava kupası maçları

Hava kupası maçları (30) Ağustosta başlıyacaktır. İlk müsabakaların saatleri ve hakemleri şu şekilde tespit edilmiştir:

30 Ağustos cuma:

Saat 15 de Vefa - Beykoz. Hakemi: Suphi.

Saat 16,45 de İstanbulspor - Pera. Hakemi: Nuri.

Saha komiseri: Tülbentçiyan.

31 Ağustos cumartesi:

Saat 15 de ikinci küme muhteliti - Arnavutköy. Hakemi: Sadri.

Saat 16.45 de Beşiktaş - Süleymaniye. Hakemi: Suphi.

Saha komiseri: Sami.

1 Eylül pazar:

Saat 15 de Güneş - Kurtuluş. Hakemi: Sami.

Saat 16.45 de Galatasaray - Şişli. Hakemi: Saim Turgut.

Saha komiseri: Sadri.

Fikstürün diğer kısmı bu maçlar bittikten sonra hakemleri tayin edilecek ve ilân olunacaktır.

Romanya

Bısıklet turu

Bükreş, 26 (A.A.) — Romanya ikinci bisiklet turunun birinci merhalesi Bükreş - Caracali - 170 kilometre - sıra itibariyle neticeler:

Nikolof (Bulgar), Zygmunt

(Leh), Lipinsky (Leh), Davidoç (Yugoslav), Herciuc (Romen), Tudose (Romen), Safanov (Romen), Abulnar (Yugoslac) Negoascu ferdî koşucu (Romen), Poparlan ferdî koşucu (Romen), Talât (Türk).

Festivalde neler yapılacak

14 eylûlde başlayıp 22 eylûle kadar sürecek olan İstanbul festivali hazırlıkları önemli bir şekil almıştır. Dün vali ve belediye reisi Bay Muhittin Üstündağın başkanlığı altında Bay Ertuğrul Muhsin, Konservatuvar direktörü Bay Yusuf Ziya, Şehir Tiyatrosu bale hocası Bay Celâl toplanarak hazırlıklar etrafında görüşmüşlerdir. Elbise işleriyle Bay Ertuğrul Muhsinin, çalınacak ve oynanacak olan Türk müzik ve millî dansları ile Bay Yusuf Ziyanın, diğer danslarla da Bay Celâlin uğraşması kararlaşmıştır.

Romanya sefaretinden alınan haberlere göre Doktor Bay Dobreskonun başkanlığı altında sekizi kız ve sekizi erkek olmak üzere 16 kişilik bir millî dans heyeti ile bir Çigan heyeti 9 eylûlde İstanbula gelecektir. Bu heyetler Romanyanın yüksek ailelernie mensupturlar. Dobreskonun başkanlığındaki bu heyet Viyana festivaline iştirâk etmiştir. Bu heyet İstanbulda 50 - 60 dans yapacaktır.

Yunanistandan da gelecek heyetler hakkında malûmat gelmiştir. Yunanlılar da festival için çok hazırlanmaktadırlar. Bükreş, Belgrad, Atinada festival münasebetiyle birçok seyyah kafileleri hazırlanmaktadır.

Romanyadan gelecekler şimdiden 150 kişiyi bulmuştur. Saray Bosnadan da yerli Türklerden mürekkep büyük bir kafile gelecektir. Bunlar Ankara, Bursa, İzmir ve Yalovayı da gezeceklerdir. Belgraddan da ayrıca büyük bir kafile gelecektir.

Festivalde Türk dansları arasında Zeybek oyunu yüksek aile kızları ve gençleri tarafından oynanacaktır. Diğer millî oyunların provalarına da yakında başlanacaktır.

Festival hazırlıkları ile uğraşan komite, şimdiye kadar İstanbulda ilk defa yapılmakta olan büyük şenliğin fevkalâde olması için sık sık toplantılar yapacaktır.

MİKİ GAZETECİ No: 58

Kültür Direktörlüğünden:

Ilkmekteplerde talebe kaydına Eylûlün birinde başlanacaktır. Birinci Sınıflara bu sene 928 doğumlularla daha evvelki doğumlulardan arta kalanlar alınycakdır. Kültür direktörü 10 Eylûle kadar bulundukları yere en yakın okula, çocuklarını kaydettirmelerini velilerden rica eder. (5015)

100,000,000 Kişi Poker TIRAŞ BIÇAGI KULLANMAKTADIR.

Kapalı Zarf Usulile Eksiltme ilânı

Nafıa Bakanlığından:

1 — Eksiltmeye konulan iş (Ankara Vilâyetinde Ankara - İstanbul yolunda betonarme Ovaçay köprüsü inşaatı) dır.

İnşaatın keşif bedeli (34500) liradır.

2 — Bu işe aid şartnameler ve evrak şunlardır:

a) Eksiltme şartnamesi,

b) Mukavele projesi

c) Nafıa İşleri şeraiti umumiyesi,

d) Tesviyei turabiye, şose ve kârgir inşaata dair fennî şartname,

e) Betonarme Büyük köprüler hakkında fennî şartname,

f) Keşif hulâsa cedveli,

g) Proje.

İsteyenler bu şartnameleri ve evrakı (173) kuruş bedel mukabilinde Nafıa Vekâleti Şoseler Reisliğinden alabilirler.

3 — Eksiltme 5/9/935 tarihinde Perşembe günü saat 16 da Ankarada Nafıa Vekâletinde Şoseler Reisliği Dairesinde yapılacakdır.

4 — Eksiltme kapalı zarf usulile yapılacaktır.

5 — Eksiltmeye girebilmek için isteklinin (2587,5) lira muvakkat teminat vermesi, bundan başka aşağıdaki vesikaları haiz olması lâzımdır.

1 — Ticaret Odasına kayıdlı bulunduğuna dair vesika,

2 — İsteklilerin yapmış oldukları işlere aid vesikaları ihaleden en az üç gün evvel göstererek Nafıa Vekâletinden alacakları ehliyet vesikası.

6 — Teklif mektubları yukarıda üçüncü maddede yazılı saattan bir saat evveline kadar Şoseler Reisliği dairesine getirilerek eksiltme Komisyonu Reisliğine makbuz mukabilinde verilecekdir. Posta ile gönderilecek mektubların nihayet üçüncü maddede yazılı saata kadar gelmiş olması ve dış zarfın mühür mumu ile iyice kapatılmış olması lâzımdır. Postada olacak gecikmelere kabul edilmez. (2178) (4813)

31 Ağustos Cumartesi günü ve akşamı

PANORAMA Bahçesinde

Sünnet düğünü

Her gün bahçe müdiriyetine müracaat. Telefon: 41065

Yakında çıkıyor

En sürekli, en parlak en çabuk yanan yeni kömür yakında çıkıyor.

Yakında çıkıyor

En temiz, eli, yeri kirletmeyen, boyasını bulaştırmıyan yeni kömür yakında çıkıyor.

Yakında çıkıyor

En çok ısıtan, en parlak yanan, yanarken parçalanmıyan yeni kömür yakında çıkıyor.

Yakında çıkıyor

En kolay tutuşan, her sobada ve maltızda yanan yeni kömür yakında çıkıyor.

Bu beklediğiniz ideal kömür;

Türk antrasitidir

Acele Etmeyin, Bekleyin...

Meşru bir mazeret dolayısiyle Ankaraya hareketini kısa bir müddet için tehir ederek

MÜNİR NUREDDİN ve arkadaşları

PANORAMA BAHÇESİNDEKİ seanslarına devam edecektir.

Devlet Demiryolları ve limanları İşletme Umum idaresi ilânları

Ilk eksiltmesi feshedilen ve muhammen bedeli 16000 lira olan 200,000 adet telgraf makinesi bandı 9 - 9 - 1935 Pazartesi günü saat 15,30 da kapalı zarf usulü ile Ankarada idare binasında satın alınacaktır.

Bu işe girmek istiyenlerin 1200 liralık muvakkat teminat vermeleri ve kanunun tayin ettiği vesikaları ve işe girmeğe manii kanunî bulunmadığına dair beyanname ve tekliflerle ayni gün saat 14,30 a kadar komisyon reisliğine vermeleri lâzımdır. Bu işe ait şartnameler Haydarpaşada Tesellüm ve sevk müdürlüğünde ve Ankarada Malzeme dairesinde parasız olarak dağıtılmaktadır. (5014)

Saraçhanebaşı Horhor caddesi

Leylî-Neharî **Hayriye Lisesi** Kız-Erkek

ANA - İLK - ORTA - LİSE (Tam devreli)

İlk sınıflardan itibaren ecnebî lisanına çok ehemmiyet verilir. Kızlar kısmı ayrı dairelerdedir. Mektebin hususî otobüsleri ile neharî talebe hergün evlerinden aldırılır. İstiyenlerin adresine tarifname gönderilir. İkmal imtihanları Eylülün ikisindedir. Kayıtlara başlanmıştır. Hergün 10 dan 16 ya kadar Direktörlüğe müracaat. Telefon: 20530

İstiklâl Lisesi

Direktörlüğünden:

— İlk Orta ve Lise kısımlarına, yatı ve gündüz, kız ve erkek talebe kaydına başlanmıştır.
— Kayıt için her gün saat 10 dan 17 ye kadar gelinebilir.
— İstiyenlere, kayıt şartlarını bildiren öğrenekten bir tane pârasız olarak gönderilir.
— Bütün sınıfların engel ve bütünleme yoklamalarına 2 Eylûl Pazartesi günü başlanacaktır.

Şehzadebaş. Polis karakolu karşısında. Telefon: 22534

Hava yolları devlet işletme idaresinden:

Yolcu tayyaresi ve telsiz cihazları alınacağı hakkında idaremizce yapılan ilânlar üzerine bir çok firmalar şartname istemektedirler. Satın alacağımız tayyarelerle telsiz cihazlarının ana vasıflarını bildiren bu ilânlar hava yolları devlet işletme idaresince yolcu tayyaresi ve telsiz cihazları satın alınacağı hakkında bütün firmaları vaktin de haberdar etmek için yapılmış ve en uzak yerlerdeki firmaların da satmak istedikleri yolcu tayyarelerile telsiz cihazlarının türlü vasıflarını, fiyatlarını vesairesini bildirmelerine yetecek kadar bir zaman bulabilmeleri için tekliflerin 1—11—935 tarihine kadar kabul ve tetkik edileceği bildirilmiştir. Bu tarihe kadar gelecek kataloğlar ve malûmatlar üzerine incelemeler yapıldıktan sonra şartnameler ikmal ve ayrıca gazetelerle ilân edilecektir.

Evvelki ilânlarda istediğimiz tayyarelerle telsiz cihazlarının yalnız ana vasıflarının bildirilmesi iktifa edilmesinin sebebi muhtelif firmaların daha geniş bir mikyasta teklifler yapabilmelerine meydan bırakmak ve bilnetice incelemelerimizi daha bol teklifler üzerinde yapabilmektir.

Bu sebeple yolcu tayyaresi ve telsiz cihazları satmak isteyenlerin âletlerinin bütün tafsilâtını emsallerinden üstün olan hususiyetlerini ve ilânlarımızdaki ana vasıflara ne derecelere kadar uygun olduklarını açık bir ifade ile 1—11—935 gününe kadar Hava yolları devlet işletme idaresine bildirmelidirler.. Keyfiyet şartname isteyenlerce bilinmek üzere ilân olunur. (5074)

Ademi iktidar ve Bel gevşekliğine Hormobin

Tafsilât: Galata posta kutusu 1255

8000 LİRAYA SATILIK BİSKÜİ FABRİKASI

Üsküdar Selâmi Ali Efendi mahallesinde Acıbadem caddesinde 322 - 328 numaralı ve 353 metre murabbaı zemin üzereinde ve yüzü 32,60 metre uzunluğunda iki kat kâgir bina ile içindeki İngiliz Vikars markalı sabit makineleri ve otomatik fırını birlikte satılacağından, daha fazla malûmat edinmek ve fabrikayı görmek için isteklilerin Üsküdar İcadiye Çamlıca caddesi 33 sayılı evde fabrika sahibine başvurmaları.

ANKARA IMAR Müdürlüğünden:

1—Eksiltmeye konulan iş: Ankara mezarlık duvarı inşaatı olup keşif bedeli 67871 lira 50 kuruştur.

2—Bu işe ait evrak ve şartnameler şunlardır:

A. Eksiltme şartnamesi.
B. Mukavele projesi.
C. Nafıa işleri şeraiti umumiyesi.
D. Umumî şartname.
E. Keşif cetveli.
F. Proje.

isteyenler bu evrakı 3 lira bedelle imar Müdürlüğünden alabilirler.

3 — iş pazarlıkla bir ay içinde yani 23 Eylül 935 Pazartesi saat 18 ze kadar bedel lâyık görüldüğü takdirde talibine ihale edilecektir. isteklilerin imar Müdürlüğüne müracaatları. (5075)

Manfred:

— Burada ne aramağa geldin? Gene kaçıracak bir kız mı?. Ah, saray jantiyomlarının cesareti yalnız kadınlara karşıdır. dedi.

— Evet, tıbkı siz serserilerin gibi!.. Bir adamı öldürmek için altı kişi geliyorsunuz.. Fakat derinizi yüzmeden bırakmıyacağım.

Manfred arkadaşlarına:

— Şurada diziliniz.. Kadın hırsızı herif altı kişinin kendi için geldiğini sanmasın! bzim birimiz bunlardan dördüne yeter. dedi.

Şövalye dö Ragastan üzüntülü bir sesle:

— Oğlum, kendini kolla!.. diye bağırdı. Hakikaten Sansak kendini büyük bir ustalıkla müdafaa ettiği gibi şiddetle de hücum ediyordu.

İki düşman, devrin âdeti üzerine birbirlerine tahkir dolu sözler fırlatarak döğüşüyorlardı.

Manfred yorgundu.

Uzun zamandanberi yemiyor, içmiyor, büyük bir dalgınlık içinde daima Jiyeti düşünüyordu.

Zayıflamış ve kuvvetten düşmüştü.

Döğüşün daha ilk anlarında bu belli oldu.

Sansak şimşek gibi hamlelerle Manfredi bir köşeye doğru sürüyordu.

Nihayet duvara kadar geldiler.. Burada öldürücü bir mücadele başladı. İki kılıç tok seslerle birbiriyle çatışıyordu. Manfred büsbütün kuvvetten düşmüş, yorulmuştu. Başı dönüyor, parmakları gevşiyordu. Nerede ise kılıcı elinden bırakacaktı.

Birdenbire elinde bir damla kan görünen düşmanının kılıcı eline değmişti.

Artık galibiyeti yüzde yüz uman Sansak:

— İşte tadını tattırdım. Şimdi hepsine birden hazırlan! diye alay etti.

Lâkin bu anda canlanan Manfred yıldırım gibi bir hızla kılıcını sol eline alarak birdenbire düşmanının kılıcını çekip onu şiddetle karşı duvara kadar geriletti. Ve sonra öyle müthiş bir hücum yaptı ki kılıcının namlusu Sansağın göğsünü delerek duvara çarpıp kırıldı.

Sansak gözleri yuvalarndan fırlamış olduğu halde birkaç saniye kadar ayakta durdu.

Ağzından kanlı köpükler döküllüyordu.

Sonra hiç sesini çıkarmadan yan üstü duvara sürtünerek düştü.

Ölmüştü.

Manfred artık onunla meşgul olmıyarak arkadaşlarına:

— Şimdi konuşalım! dedi.

Yalnız kırılan kılıcının yerine sansağınkini almıştı.

Madlen Ferron:

— Şimdi burada rahatça konuşabiliriz.. Evet, Jiyetle annesi iki saat evvel bu pavyondaydılar. Benim de plânım, onları gizli kapıya

Birkaç dakika sonra da yanına gelerek öldürülen askeri görecek ve ortalığı velveleye verecekti.

Madlen birdenbire eğilip cesedin ayaklarından tutarak ağaçlığa doğru sürükledi. Orada hemen onun arkasındaki gece kaputunu çıkarıp kendi giydi. Sonra neferin ağır şapkasını da başına koydu.. Mızrağı da alarak kapının yanına geldi.. Ağr ağır gezinmeğe başladı.

İki dakika sonra devriye onun yanına gelmişti.

Bu, bir çavuş, bir fenerci ve dört tüfekli neferden ibaretti.

Çavuş geçerken:

— İyi dikkat ediniz ve kapıdan ayrılmayınız! diye haykırdı.

Madlen bir homurtu ile cevap verdikten sonra rahat bir nefes aldı.

Çünkü çavuşun kendisine bir şey sormasından korkmuştu.

Halbuki birçok arkadaşlarına benziyen bu çavuşun da yalnız bir düşüncesi vardı ki, o da bu angarya işi çabuk bitirip karyolasına uzanmaktı.

Fenerin ışığı uzaklaştı.

O vakit Madlen gidip Marjantini alarak kapıyı açtı.

İlk bakışta arabayı gördü.

Ayni zamanda yanına beş gölge yaklaştı.

Madlen:

— İşte, size birini getirdim Öbürüne gelince, onu da kılıcımızın kuvvetiyle alacağız.. dedi.

— Jiyet nerede..

— Anlarsınız.. Şimdi susunuz! Madlene itaat olundu.

Genç kadın, Marjantini arabaya kadar götürerek:

— Giriniz! Burada uslu uslu oturacağımıza yemin ediyor musunuz? diye sordu.

Marjantin:

— Burada bekliyeceğime yemin ederim. dedi..

Kaybettiği kandan ve yorgunluktan halsiz kalarak arabanın döşemesine uzandı.

Madlen:

— Haydi, bahçeye girelim! dedi.

Hepsini kalpleri heyecanla çarptığı halde bahçeye girdiler.

Madlen kapıyı sessizce kapadı ve anahtarı Ragastana uzatarak:

— Alınız Şövalye!.. Dönüşte buradan çıkacaksınız.. Bana gelince, burada kalacağım.. Bunu zaten biliyorsunuz.. Şimdi beni takip ediniz! sözlerini söyledi.

Hepsi itiraz etmeden itaat ettiler.

Beş erkeğin bir kadına körükörüne itaat etmeleri onlara nomal (tabiî) görünüyordu.

Ragastan:

— Acaba kapının önünde durması icap eden nöbetçi ne oldu? diye mırıldanırken ayağına bir şey ilişti.

Eğilip yoklayınca, eli sıcak ve yaş bir şeye dokundu.

HABER

Kılıç dişli kaplan

(X : 9) un Hindistan ormanlarındaki maceraları 11

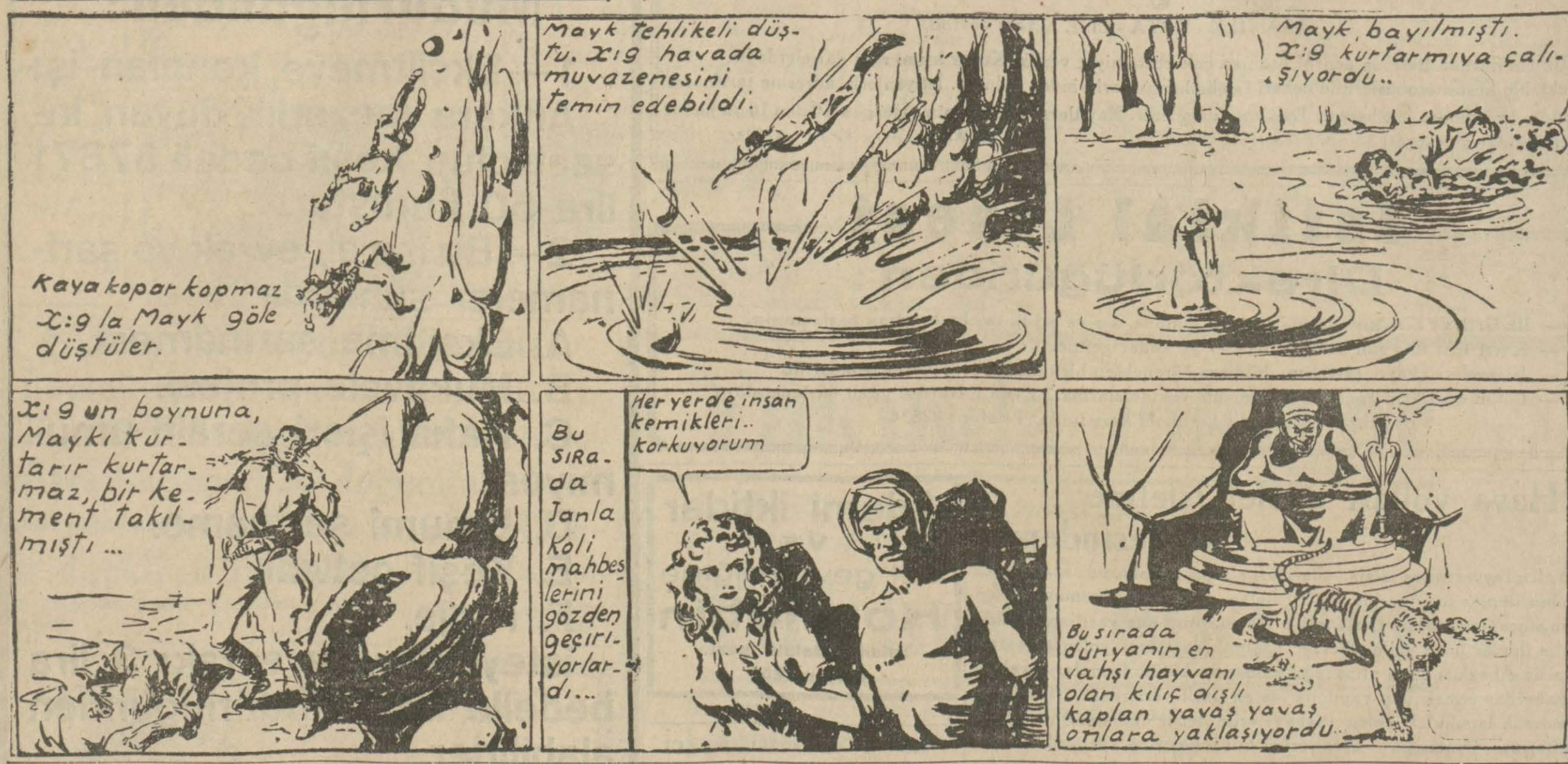

Haydutların şefi kim?

X:9 un maceralarında en heyecanlı olan bu eseri dün satışa çıktı

4 üncü formayı **müvezzilerden isteyiniz.**

Derhal titreyerek doğruldu ve elinin kanla kızardığını görerek:

— Nöbetçi! diye mırıldandı.

Bu sırada Madlen başını geriye döndürmeden yürüyordu.

Öbürleri de onu takip ediyorlardı.

Tribule mantosunun altında bir hırsız feneri saklamıştı.

Bekçiler pavyonuna yaklaşınca, Madlen birdenbire durarak arkadaşlarına da durmalarını işaret etti.

Bir adam pavyona yaklaşıyordu.

Tereddüt etmeden hızlı hızlı yürüyordu. Nihayet Madlenin açık bıraktığı kapıdan pavyona girerek gözden silindi.

Bu adam, Sansaktı.

* * *

Yukarda gördüğümüz gibi Sansak kral ile beraber bekçiler pavyonuna gelmişti. Yalnız iki kadınla uğraşacaklarını bildikleri için yanlarına başka kimse almamışlardı.

Birinci Fransuva:

— Sen anasiyle uğraş, ben de kızı alayım! demişti.

İş, kralın istediğinden daha âlâ bir şekilde olup bitmişti.

Sonra Sansak, kadın hırsızı kralla şatoya kadar arkadaşlık etmişti.

Genç kızı taşımak için de yardım etmeği teklif ettiyse de, gittikçe kuvvetinin arttığını hisseden Fransuva bunu reddetti. Damarlarındaki kan şiddetle kaynıyordu. Kuvvet sarfetmek ihtiyacını duyuyordu. Jiyeti bir tüy gibi kaldırarak geniş sırtına yüklemiş, başı ve göğsü ateşler içinde yandığı halde homurdanarak, koşa koşa gidiyordu.

Şatoya varınca gene koşarak dairesine kadar çıktı.

Sansağa:

— Hemen pavyona git! Annesi bağırarak belki ortalığı velveleye vermek ister.. Buna meydan bırakma.. dedi.

— Ya mutlaka bağırmak isterse..

— Artık sen bir çaresine bak!

Sansak koşa koşa gitti.

Kral, kapısını şiddetli bir tekme ile açarak odasına girdi.

Genç kızı yatağa attı.

Halinde, tarihin kaydetmediği devirlerdeki adamların, seçtikleri kızları kaçırdıkları vakit aldıkları müthiş bir vahşilik vardı.

Boğuk bir sesle:

— Basinyak! diye haykırdı.

Kralın böyle bir yükle geldiğini gören, vazifesi icabı bir yere sinen oda hizmetçisi hemen içeri girdi.

— Emrediniz şevketmaab!

— Herkes uyuyor, değil mi?

— Evet şevketmaab!

— Ben herkesin uyumasını istiyorum, anlıyor musun?

— Evet şevketmaab!

— Mongomeriye haber ver, bekleme salonunun önüde nöbet beklesin.. Daireme kimse yaklaşmasın!

— Başüstüne şevketmaab!

* * *

Sansak, bekçiler pavyonuna doğru koşmağa başlamıştı. Marjantini orada hâlâ baygın olarak bulacağını umuyor ve ağzını tıkamak mı, yoksa öldürmek mi lâzım geleceğini düşünüyordu.

Nihayet:

— Kral onun bağırmamasını istiyor. Yalnız ölüler bir şey söylemezler. dedi.

Pavyonun yanına gelerek dinledi.

— Ne âlâ, hâlâ baygın.. diye düşündü.

Hançerini çekti.

İçeri girdi.

Hiç bir gürültü duymuyor, yalnız bitişik odada yanan ışık kapının aralığından yere vuruyordu.

Sansak ilk bakışta Marjantinin orada bulunmadığını gördü.

— Galiba bitişik odaya sürüklenmiş.. diye söylendi.

Birbiri arkasından bütün odaları dolaştı.

Gene bir şey bulamadı.

— Allah belâsını versin.. Her halde dışarıya çıktı.. Şimdi onu bahçede nasıl bulmalı.. Ortalıktaşeytanın fırını gibi kapkaranlık... diye söylene söylene kapıya doğru gitti. Fakat son sözü söyler söylemez geriye sıçradı.

Çünkü, daha ayağını eşiğe basmamıştı ki karşısına bir takım gölgeler çıktı.

Sansak bunlarn içeriye girerek kapıyı kapadıklarını gördü. Sert ve cesur bir sesle:

— Siz kimsiniz? diye sordu.

Bunlardan birisi bir adım ilerliyerek:

— Arkadaşlar, bu adam benimdir. Kimse kımıldanmasın! dedi. Sonra Sansağa döndü:

— Mösyö, geçen kış bir gece Trahuvar meydanında bir genç kızı kaçırmak için gelen dört alçaktan biri siz değil miydiniz?

Sansak:

— Hay Allah belâsını versin.. Serseri Manfredmiş! diye homurdandı.

— Hah.. İşte beni tanıdın.. Ben de seni bütün ömrünce tahkirimin izini taşımak için yüzünde açtığım yaradan tanıdım. Haydi.. Kendini kolla!

Bu sözü söyler söylemez Manfred mantosunu yere atıp kılıcını çekerek siper aldı.

Sansak da hiddetinden mosmor kesilerek kılıcını çekti ve:

— Serseri, seni uzun zamandanberi arıyordum. Saklanıyordun. Fakat ortağın şeytan en sonunda seni ele verdi. Bana kalıbece indirdiğin darbenin intikamını alacağım. dedi.

İki kılıç birbirine dokundu. İki düşman birbirlerine hücum ettiler.